הארץ

50 אב' שנה נ"ד / יום ה', ט"ז באב תשל"ב / 27 ביולי 1972 — VOL. 54 / 16,121 / JULY 27, 1972

מקורות מערביים מוסרים

הרוסים יוצאים גם מסכר אסואן

* אלפי מומחים כבר עזבו
* 8000 יעזבו את מצרים

מאת דן מרגלית, כתב "הארץ"

המומחים הסובייטים עשויים לצאת גם מסכר אסואן — מסרו מקורות מערביים. סיכסוכים בולטים לכך קיימים כמה ימים.

עד שלשום יצאו את מצרים כמה אלפים מומחים סובייטיים. כישואל אומרים את מספר היוצאים בסופו של המהלך בכ־8000. יש להביא בחשבון כי בעקבות ההתפתחויות האחרונות יהיה צורך בשיגוי מבנה המבהות הרוסית במצרים ולפיכך יתכן שיצא מספר יותר גדול של מומחים מהמתוכנן ובמקום חלק מהם יבואו אחרים.

היוצאים משורות הצבא הסובייטי הם מפעילי השטח והיועצים הרוסיים, אולם לא המדריכים. לפני ככה ימים הבהירו גורמים מערב אירופיים שהם סבורים שיש סיכוי שהרוסים יפנו חלק מן הכוחות הנמצאים בשליטתם הבלעדית. השקפה זו של הגורמים המערב אירופיים הביאה את ההערכה שמוקדם צריך לקבוע לאילו ממדים תגיע יציאת מצרים של הסובייטים.

עד כה נמנו להשכר במערב ובירושלים כי הכאורעות האחרונים במצרים יפסחו כליל על המצמד האטומגומר למחצה של הסובייטים בבסיסים שבשליטתם.

בירושלים סבורים כי אין יסוד להערכה שפורסמה במערב באילו ישאירו הסובייטים במצרים 2000 מומחים בלבד.

הודעה מצרית לאום

קהיר רוצה בשליחות יארינג

סרכז אורים, 26 (ע"ד). כמרים קיבלה אמש בברכה את ההודעה בדבר הכוונה לחדש את מאמצי ה־ שלום של האו"ם במזרח התיכון.

לפי בקשתו שלו, קיים בציר מצ־ רים איסמאט עבדאל מגיד הוויצמנה של שעה עם המזכיר הכללי של האו"ם קורט ולדהיים. אחר כך אמר לעתונאים: "מטרת ביקורי היתה להמשיך במגעים עם המזכיר הכללי לאחר שובו מניויורק והאחרונה ולע־ שות הכנות לקראה ביקורו הקרוב של השגריר יארינג. אנו מקוים בברכה את היזמה שליחות יארינג". למזרח התיכון.

גונאר יארינג עומד להגיע לניו־ יורק ביום ג' הבא כדי לחדש את שליחותו כשליח השלום של האו"ם למזרח התיכון.

בטלוויזיה של בון

וולדהיים בעד פינוי כל השטחים

"איני עומד לימין ארצות ערב"

בון, 26 (ע"ס). מזכיר האו"ם קורט וולדהיים אמר היום כי הוא מצדד בכיוון הכוונות הישראליים "המשמשות הבסיס".

וולדהיים אמר בראיון טלויזיוני ששודר כאן כי הכוונות הישראליים צריכים לפנות את "השטחים הכבר־ שים" בקולם. "מטרת ביקורי היתה לנסות לבנות עם המזכיר הכללי שיתי בקולם. "שטחים כבושים". כש־ קיימת בהחלט אפשרות שסא־ דאת יבוא לוואשינגטון להתייעצות.

דרישה יזמה ישראלית

אלה החודשים לאיזון במדיניות ה־ מזהיר את ארה"ב אומרים כי נציג הורה של ארה"ב אומרים כי נציג לאו דוקא בעצרת פתיחה מחדש של תפלת סהרן, וראוי שתזהיר זו יומה ללא מתן פומבי.

(ע"ר). על אף הסימנים המעידים שהפיגורי הסובייטים במצרים גרחב יותר ממה ששופר בהתחלה, עדיין אין ממשלת ארה"ב בטוחה לבבי המהמע מצפר זה, והחליטה שלא לזרז לפי שעה את המהלכים הזיעי־ לופטיים לשלום ערבי־ישראלי — אמרו מקורות דיפלומטיים בואי שינגטון.

חוגים פרו־ערביים בוושינגטון

נשיא מצרים עשוי לבקר בארה"ב ולחדש היחסים

התקרבות בין שתי ארצות — אחרי הבחירות

מאת צ'ארלס פאניוהאכי, כותב "הארץ" בוואשינגטון

וושינגטון, 26 (פיחוד ל."הארץ"). בכיר ביקור של בגיא מצרים אנואר סאדאת בארה"ב וחידוש היחסים ה־ מלאים בין מצרים וארה"ב — טרם חוגים פרו־ערביים כאן.

עד שהלכו בין מצרים לארה"ב — ישראל אין לצפות להתקרבות בין וושינגטון לקאהיר לפני הבחירות בנובמבר, וזאת הן בגלל הרצון לא להכניס לבחירות גורם מסוים והן משום שהנשיא ניקסון הוסיף: "עמך סבל ל דב. יש לכם בעיות קשות. צבי חל לכם הצלחה להשגת המטרות שותפות. הקשר הלחיי־ג החדש דד תיידות אמריקאית לישראל". ראש הממשלה השיבה: "על לנו ספת בהזנת התקשרה בעמק האלה שהוסיפה לכיוון הלוויין החדש. ה־ אנטיגה הקיימת מפנית לכיוון ה־ לוויין האטלנט.

בכנס השתתפו אורחים, אנשי הק־ שורת. כ־16 מדינות.

השגריר־לשעבר, וכן מומחים אזו־ רים לענייני ערבים בוואשינגטון, טופים עם זאת כי שיפור יחסי ארה"ב־מצרים הוא כלתי־נמנע.

המשקיפים אמר שעל אף ההדגשת האנטי־אמריקאית בדבריו של סא־ דאת, קיימת בהחלט אפשרות שסא־ דאת יבוא לוואשינגטון להתייעצות.

דרישה יזומה ישראלית

אלה החודשים לאיזון במדיניות ה־ מזהיר את ארה"ב אומרים כי נציג הורה של ישראל ליזום דברי־מה, לאו דוקא בעצרן פתיחה מחדש של תפלת סהרן, וראוי שתזהיר זו יומה ללא מתן פומבי.

(ע"ר). על אף הסימנים המעידים שהפיגורי הסובייטים במצרים גרחב יותר ממה ששופר בהתחלה, עדיין אין ממשלת ארה"ב בטוחה לבבי המהמע מצפר זה, והחליטה שלא לזרז לפי שעה את המהלכים הזיעי־ לופטיים לשלום ערבי־ישראלי — אמרו מקורות דיפלומטיים בואי שינגטון.

מאיר מציעה לסאדאת פגישה פנים אל פנים

ראש הממשלה הגב' גולדה מאיר בנאומה אתמול בכנסת. ראה דבריה בעמוד 3.

משקיפים על נאום ראש הממשלה

אי־הזכרת החלטה 242 כדי להביע מורת רוח מתוכן שליחות יארינג

מאת מיכאל הנדלי שה, "הארץ"

דברי ראש הממשלה גולדה מאיר בכנסת מהווים פגיעה אישית ראשו־ נה אל הנשיא סאדאת מאז היא נכנסה לתפקידה במארס 1969 — משקיפים כתום דבריה. הם המעימו כי על רקע הכנסה בעולם לבוא להידברות בין ידיבים ולא להגיע את התיוך בסכסוכים לאזים, ולאחר המאורעות במצרים החליטה הגב' מאיר לנסות לשבור את הקפ־ און על ידי פניה אישית ישירה תוך השאלת כל האופציה המדיניות פתוחות.

חלק מקו כזידי

נאום ראש הממשלה הוא חלק מ־ קו כללי שנועד ליצור רקע ואווי־ רה נוחים להידברות בתדשים הק־ רובים. עובדה זו מתברדת, לדעת ה־ משקיפים, גם מהחלטתה של ראש ה־ ממשלה להתפלם מכמה גושאים, שלוא נאלצה להתייחס אליהם בנאו־ מה, היתה חייבת להיכנס בפולמוס תריף עם סאדאת. אי־רצונה בפול־ מוס עם סאדאת, אי־רצונה בפול־ מוס עם סאדאת על רקע המאורעות האחרונים במצרים והדגש על יחה זת ההדיות הפולות מדבריו, זמן כ־ כך שהיא סיפלה בביעה הישראלית־ מצרית ללא התייחסות למרכיב של הפדרציה כדי שלא תיאלץ להגיב על עמדותיו־שלו בנושא קונקרטי כלשהו.

(ראה גאב ראש הממשלה אהבטל בכנסת — בעמוד 3)

תגובת קהיר למאיר

עמדת מצרים ללא שינוי

משקיפים: סאדאת עשוי להשיב בחיוב על ה"בלוף" הישראלי

קהיר, 26 (ע"ר). מקורות מצריים רשמיים, שהגיבו הערב על הצעת הגב' גולדה מאיר להפגש עם ה־ נשיא סאדאת כדי לדון בפתרון של המשבר הערבי־ישראלי, אמרו כי עמדתה של מצרים לגבי שיחות ישירות משארת ללא שינוי.

הנשיא סאדאת אמר בנאומיו ה־ אחרונים, כי הסכמת מצרים לשיחות ישירות עם ישראל כבוה כהודאה ב"כניעה".

משקיפים פוליטיים בקהיר הצלן השערה כי הנשיא סאדאת עשוי ל־ השיב בחיוב על ה"בלוף" הישראלי — כפי שהם רואים אותו — ולראות לאן יובילו.

מבורים כאן כי הוראת הנשיא סאדאת לטלק את הרוסים מכמצרים היתה יוזמה המסגלת להוביל למס־ פר תוצאות — כשאחת מהן הצעה מטעם הישראלים.

מוסקבה נגד נאום מאיר

"דברים צבועים"

מוסקבה, 26 (ע"ד). סוכנות הידי־ עות הסובייטית סתים הוקיעה הערב את האופי "הצבוע" של הנאום אותו השמיעה היום הגב' גולדה מאיר בכנסת הכנסת כדי לדון בפתרון של המשבר הערבי־ישראלי".

הסוכנות הסובייטית הכריזה כי ראש הממשלה "למעשה השמיעה איומים לעתים הערבים השכנים בהקדה שהללו יסרבו לפתוח במו"מ ישיר".

כן סענה מתים, כי נאום הגב' מאיר הוכיח כי "לא חלה תמורה בעמדת תל־אביב... כמו בעבר, כאשר ראש הממשלה הישראלית תילקה בשליחות יארינג ביומוק כי נתחזה מצב נח לקיחות ישירות בדרג גבוה".

מאיר חזמינה את הכוחות הישרא־ לים המוריינים לעמוד הכן לחידוש הפעילות הצבאית, במידת הצורך. "חזי איום מוסלה כלפי הארצות הערביות השכנות" — סיימה סוכנות סתים.

מזרח אירופה תומכת בשליחות יארינג

מאת א. זהבי,

סופר "הארץ" בסקנדינביה

קופנהגן, 26 (מיוחד ל."הארץ"). כלי התקשורת באירופה המזרחית הללו לפרסם דברי תמיכה בשליחות יארינג ולתארן כגורם הבסיסי ה־ פשוי שוויון.

בסאמר מערכת הנושא את הכר־ תרת "דרישת בלתי־אפשרי" כותב לפ־מגזר כי סאדאת מסל מראש את ההצעה לשיחות ישירות עם ישראל וקרוב לוודאי שהגב' מאיר אינה מאמינה שיש שמץ סיכוי לכך ש־ מצרים תיענה להצעתה.

הצעתה של הגב' מאיר לשאת ולתת ללא הגאים מוקדמים בהשבת אישוא בעיני המנוצחים כמלכודת, במקרה הטוב ביותר, או בנסיון לר־ בוש את דעת הקהל הפולמית, שכן ישראל נמרה אומר להחזיק בכל השטחים שכבשה — בותב לץ מוגר. והוסיף: "קשה לראות כיצד תוכל מצרים להשיג את השינוי הקטן ביותר במצב לטוכתה, אם לא כדרך של משא ומתן".

נאום כאדאת פאכיזמי

שליח פיגארו בקאהיר זאן פראנ־ סואה שובל מגחה בחמימות את נאום סאדאת, ומציין שהנאום מבשר כי מצרים מתכוננת לחזור לקו ה־ מדיניות הלאומנית הכל־ערבית כי תמיכת דמשק וטריפולי.

בשיחות בשיא צדפת ז'ורז' פומ־ פידו עם ראש ממשלת איטליה ה־ מתחילות מחר (היום) בלוקה שב־ איטליה יוקדש זמן ניכר לדיון במצב המזהיה במסגרת הבעיות הים־תי־ כונית — בסמר ממקור דיפלומטי צרפתי רם דרג.

נושא עיקרי בסקנדינביה

א. זהבי, סופר "הארץ" בסקנדינ־ ביה מוסר: נאום הגב' מאיר היה הים נושא עיקרי בהדשות בארצות סקנדינביה. לדברי ראש הממשלה הר־ צבר ללא תרגום באמצעות תתנת התקשורת ללוויינים מישראל ותור־ גמו בעברית בתחנות השידור כאן.

דברי הגב' מאיר הנצדרו כקריאה דרמטית לשיחות שלום בין ישראל ומצרים. בשורדיה עדיין לא הביכו על דבריה בענייו שליחות יארינג.

חוגים יודעי דבר בפאריס מוסרים

מנסים להפגיש את אבן עם שר החוץ המצרי בחסות הנשיא של סנגל

מקורות ישראלים וערבים מסרבים להגיב

מאת אליהו מאיימי כותב "הארץ" בפאריס

פאריס, 26 (מיוחד ל"הארץ"). — בעתרכים מאמצים להפגיש את שר החוץ אבא אבן עם שר החוץ המצרי מוחאב גאלב — אולי בדאקאר — בחסותו של נשיא סנגל לאופולד סנגור — אומרים חוגים מזמינים המקורבים לממשלות אפריקאיות. מקורות רשמיים ישראליים וערביים בפאריס סרכו לאשר או להכחיש שמועה זו.

תגובות לנאום מאיר

דיפלומט צרפתי אמר היום בתגו־ בה על באומיהם של נשיא מצרים סאדאת וראש ממשלת ישראל הגב' מאיר, כי ביטחוו של דבר נותרו בעיבן הסמדות הדיפלומטיות של ישראל ושל מצרים, וכי לא הסתב־ נה כל נישה חדשה. עם זאת אמרו דיפלומטים בשיחות פרטיות כי נאו־ מה של הגב' מאיר יותר מעודד ויותר מזמין לפתיחה במרים על בסיס של שוויון.

בהאמר מערכת הנושא את הכר־ תרת "דרישה בלתי־אפשרי" כותב לפ־מגזר כי סאדאת מסל מראש את ההצעה לשיחות ישירות עם ישראל וקרוב לוודאי שהגב' מאיר אינה מאמינה שיש שמץ סיכוי לכך ש־ מצרים תיענה להצעתה.

הצעתה של הגב' מאיר לשאת ולתת ללא הגאים מוקדמים בהשבת אישוא בעיני המנוצחים כמלכודת, במקרה הטוב ביותר, או בנסיון לר־ בוש את דעת הקהל הפולמית, שכן ישראל נמרה אומר להחזיק בכל השטחים שכבשה — בותב לץ מוגר. והוסיף: "קשה לראות כיצד תוכל מצרים להשיג את השינוי הקטן ביותר במצב לטוכתה, אם לא כדרך של משא ומתן".

נאום כאדאת פאכיזמי

שליח פיגארו בקאהיר זאן פראנ־ סואה שובל מגחה בחמימות את נאום סאדאת, ומציין שהנאום מבשר כי מצרים מתכוננת לחזור לקו ה־ מדיניות הלאומנית הכל־ערבית כי תמיכת דמשק וטריפולי.

בשיחות בשיא צדפת ז'ורז' פומ־ פידו עם ראש ממשלת איטליה ה־ מתחילות מחר (היום) בלוקה שב־ איטליה יוקדש זמן ניכר לדיון במצב המזהיה במסגרת הבעיות הים־תי־ כונית — בסמר ממקור דיפלומטי צרפתי רם דרג.

נושא עיקרי בסקנדינביה

א. זהבי, סופר "הארץ" בסקנדינ־ ביה מוסר: נאום הגב' מאיר היה הים נושא עיקרי בהדשות בארצות סקנדינביה. לדברי ראש הממשלה הר־ צבר ללא תרגום באמצעות תתנת התקשורת ללוויינים מישראל ותור־ גמו בעברית בתחנות השידור כאן.

דברי הגב' מאיר הנצדרו כקריאה דרמטית לשיחות שלום בין ישראל ומצרים. בשורדיה עדיין לא הביכו על דבריה בענייו שליחות יארינג.

בית־משפט במוסקבה פסק שנת עבודה הוטלה על גבריאל שפירא

יהיה חופשי

יקבל 20% משברו

פרופ' בנימין לויטש פוטר מעבודתו המדעית

מוסקבה, 26 (יופ"ע). בית־מש־ פט במוסקבה הרשיע היום את ה־ יהודי גבריאל שפירא לאחר שמצא אותו אשם בהתחמקות מאימוני צבאיים. בית־המשפט דן אותו ל־ שנת עבודה לתיקון דתבר — עונש שיאפשר לשפירא להמשיך תופשי, כשהוא חייב למלא תפקיד שיוטל עליו.

שפירא, שגשא לאשה בטכס דתי את האזרחית האמריקאית ג'ודי סיל־ בר, אמר כי בית־המשפט לא הטיל עליו את העונש המירבי של שנת כאסר בלוית המשטלה האמוניקאית ובגלל הפצילות שבילתה רציתו.

שפירא היה מרוצה מפסק־הדין. הוא התתכן ההנשק עם יהדיו ה־ יהודים שהשתדנו לו בכניסה לבית־ הדין.

בית־המשפט היה מורכב משלי־ שים וגבר. השלטונות כבעו את ה־ כניסה לאולם בידיד מכתבים מער־ בים ומכ־50 מידידיו היהודים של שפירא, שליוו את הכיתאי בן ה־27 עד לפתח האולם.

מקוה לזכות בערעור

שפירא מקוה לזכות בערעור הד־ עתש יוסדת לקנס של 100 רובל. כמהלך המשפט אמר הנאשם כי השלטים הם בלתי־חוקיים לאור העובדה שהוא נשא אזרחות ישרא־ לית. הוא מנמה כ־16 חודשים לקבל אשרת יציאה לישראל, ללא הצלחה.

(המוף בעמוד 2, טור 5)

נוזג האויר

(ע"ס). ירושלים — 18 עד 27 מעלות, תל־אביב — 22 עד 28, חיפה — 24 עד 28, באר־שבע — 19 עד 32, אילת 25 — 28 מעלות.

בגליון זה 16 עמודים — המחיר 50 אגורות

מחר בהארץ ובמוסף השבועי

שאלות של אתיקה עתונאית
מאה גרשום שוקן
* * *
שעת כושר ליומה פוליטית
מאת פולם
* * *
הדרך לעקרבה
מאת אהובה דרבינסקיין
* * *
הבלתי נאכפים
מאת יואל מרקום
* * *

ישראל ומצרים: מה הלאה
מאת דן מרגלית
* * *
האבסורד
מאת חיים נחמן האוזר
* * *
הישראלי חתה שחורות בבית
מאת אליהו סלפבר
* * *
הפצצה הפלשתינאית של ליובה אליאב
מאת רן כפלן
* * *
הגיור וההלבה
מאת פרופ' משה זילברג
* * *
לויתנים ודגי רקק
ח"כ שמואל תמיר
בראיון עם יעקב אבמן
* * *
כפרים בעקבות איקרית וברעם
מאת נחמן פפיאן
* * *
המחיר היקר של המות
מאת אבי דלמין
* * *
אופנת המבנסיים
מאת ריקי בן־אדי
* * *
המוכר שלי מאת נהן זנטמיר
* על כל פנים מאת אמב * שחק אותה מאת יעקב וזסב בלוים * בדיוקי "הארץ" לבני דור, ושאר המדורים הקבועים.

הצהרה

הצמדה לכספך — זוהי התשובה לשאלה כיצד להבטיח היום את כוח הקניה של כספך:

חשבונות חסכון "יתרון" לסוגיהם נותנים לך בנוסף להכנסה גבוהה, פטור ממס־ הכנסה, ביטוח־חיים וביטוח למקרה נכות — גם הצמדה למדד המחירים לצרכן השומרת על כוח הקניה של כספך.

אתה זכאי למשוך כספים מחשבונך בכל עת תוך מתן הודעה מוקדמת של 30 יום בלבד.

אם ברצונך לקבל לכיתך עלון המסבר על הטבות "יתרון", שלח כא את הטלוש המצורף למודעה זו.

לכבוד
ת. ד. 486
תל־אביב

אשמח לקבל בהקדם עלון המסבר על הטבות חסכון "יתרון".

שם _____
כתובת _____
טלפון _____

פרטים מלאים בכל אחד מ־

בנק דיסקונט לישראל בע"מ — 49 סניפי

בנק ברקלים דיסקונט בע"מ — וגו סניפי

BDB

נחנכה תחנת התקשורת בעמק האלה

ניכסון למאיר: נקבלך אצלנו בזרועות פתוחות

מאת כוכר "הארץ"

ברצוני להדגיש בי תתקבלי כאן ית הלכן תמיד בזרועות פתוחות. מצטער שלא פלה כידי לצרוך קור בישראל מאז אני מכהן כנ־ אי — בך פתח אתמול בשיא אר־ הבהרית יצ'ארד ניכסון את יחה הטלפונית הישירה עם ראש משלה, גבי גולדה מאיר בטכס כת תחנת הקרקע לתקשורת כ־ צעות לוויינים בעמק האלה.

עשיא ניכסון הוסיף: "עמך סבל ל דב. יש לכם בעיות קשות. צבי חל לכם הצלחה להשגת המטרות שותפות. הקשר הלחיי־ג החדש דד תיידות אמריקאית לישראל".

ראש הממשלה השיבה: "על לנו ספת בהזנת התקשורת בעמק האלה שהוסיפה לכיוון הלוויין החדש. ה־ אנטיגה הקיימת מפנית לכיוון ה־ לוויין האטלנט.

בככס השתתפו אורחים, אנשי הק־ שורת. כ־16 מדינות.

הרגו בקרבות בין טירוריסטים וגוסלביים לבין כוחות הבטחון

לגראד, 26 (ע"ס). בקרבות ש־ נהלו בין טרוריסטים מארגון

איגלטון הציע להתפטר

ם אנגלס, 26 (ע"ר). הבועבד גם המפלגה הסוקרטית לתפקיד גשיא ארה"ב, נומאס איגלטון, אמש, כי הציע להתפטר מהכו־ תה, אך הוסיף כי ג'ורג' אמון סירב לקבל את התפטר־

לפני נסיעתו לחו"ל מכר שתי דירות־גג בחצי מיליון ל"י גודיק חייב מאות אלפי ל"י

גיורא גודיק

מקור ממשלתי בכיר: תתכן בקשת הסגרה

מאת אליעזר לוין, סופרי הכלכלי של "הארץ"

האכרון גיורא גודיק, שעזב את הארץ בחשאי בסוף שעבר, חייב 250 אלף ל"י למשרד התיעוך הד־ רבות. נראה כי לפחות חלק מה־ זוב נגזר עלידי פרבות שבתן ה־ שרד לפני כסטנים להלחאות בב־ איזת של כר גודיק.

אי־אפשר היה לאחר אבש את יבר משרד התיעוך לקבלת תגובתו ענין זה.

בקרב ממשלתי בכיר אבר כי יש לגודיק אשטרות אם אפשר לתביע בתחיקה בשעבית בקשת הסגרה נגד גודיק.

גודיק תייב גם 100 אלף לירות לעיריית תל־אביב (שנתנה לו ער־ בות להלוואה בנקאית), 90 אלף ל"י לפרסומאי זאב בלקין, וסכומים ני־ כרים לעובדי הצוות הסבני הקבוע של התיאטרון.

שותפיו להפקת בגד על הנג היה אברהם פרנוליס. בניגין הכרמן ו־ בניגין כהן, תובעים ממנו 1.5 מיל־ יון ל"י כחלקם ברווחי ההפקה.

הכקרה זא מוצדקות

מקור קשריו של גודיק בכנסה הפ־ קתו לא מוצלחות ב־1969. הוא הפ־ כיד את 300 אלף ל"י על ההפקה ה־ מחודשת של "בידתי הגאותי", 170 אלף ל"י, על "הלו דולי", ו־200 אלף ל"י על "לחיי הסוסים שיצאו את עם ישראל מהבוץ" — בסך הכל 670 אלף ל"י.

לפני שנתיים עבר להפקות קט־ שה.

(המוף בעמוד 2, טור 9)

פירסום רב בעתוני שוודיה

טוניסאי אלוף אולימפי מחרים תחרות ריצה בגלל אסתר שחמורוב

מאת אליהו זהבי סופר "הארץ" בסקנדינביה

קופנהאגן, 26 (מיוחד ל."הארץ"). האתלטית הישראלית אסתר שחמו־ רוב זכתה בפירסום רב בעתוני שוו־ דיה ולא תדחה להישגיה הספורטי־ כיים. היה זה לאחר שהאלוף ה־ אולימפי בריצת 5000 מטרים, ה־ טוניסי מוחמד גאמודי, הודיע כי לא ישתתף בתחרות שנועדה למחר (היום) בשטוקהולם אם שחמורוב תופיע בה.

מכן שלאתלט הטוניסי אין דבר אישי נגד האלופה הישראלית, אבל מסתכר שהיא נתזהדת לספורט בער צו הגרועה לו לומר דברים אלה. הזאראה הופבדה באמצעות השגרי־ רות הטוניסית בשטוקהולם.

הכרתו של גאמודי, אחד הספור־ טאים הגדולים באירופה, הכליפה את שמה של הישראלית בכתתרות. מר בריטל סומסון, ראש התאחדות האתלטיקה של שוודיה, הביע את תקותו שגאמודי לא יוציא לפועל את איומו ויופיע לתחרות.

תקדים ראשון

סופר "הארץ" אסתם פו מוסיף: צעדו של גאמודי הוא תקדים ראי־ שון מסוגו כתהדיות אתלטיקה כי עולם, וכן ביחסי הספורט בין אתל־ טים ישראלים תרים. עד כה כמעט ולא נפגשו אתלטים ישראלים עם עמיתים מארצות ערביות. לא נודע גם בעבר על התרסתה של תחרות בלי־ידי אתלטים ערביים בגלל הופ־ עת ישראלים.

התמודדות מעשית יחידה על מס־ לל ריצה בין ישראלי ופרכי היזה באולימפיאדת רומא, באשר האח־ לם יאיר פנטלם גיצח אתלט ער־ ראקי כריצת 1500 מטרים.

התקנות התמוריות של התאחדות האתלטיקה הבין־לאומית יכנסו ב־ מארגני התחרות היענות לתביעותיו של המוניסי ובראה כי יצטרך לפ־ רוש מהן אם יעמוד על דעתו. יצד־ יין כי הישראלית בכלל אינה מש־ תתפה במרוץ בו כופיעה מפורט־ ית סוגיסית.

שחמורוב צושה בשטוקהולם כי מכגרת הכגותיה לאולימפיאדה. היא אמורה להופיע בתחרויות אלה לצד שיאנית העולם מאכלה קילבורן מ־ אוסטרליה וקורין באלצר ממזרח גרמניה. הישגי שתיהן טוכים מאלה של הישראלית.

נסתיים המשחק השביעי

תיקו פישר־ספאסקי

ראקיאוויק, 26 (יופ"ע ועיר). כר־ כי פישר, שהגיע הערב באיחור של 12 דקות להמשך המשחק השכיעי כשהוא משוכנע שיוכל לנצח, נאלץ להסכים לתיקו עם אלוף העולם בורים ספאסקי.

פישר, שהקדיש את כל שעות הלילה כדי לנתח את המשחק ש־ התפתח אמש, הציע תיקו לספאסקי לאחר שהרוסי שיחק את מסע ה־49. ספאסקי הרהר אמש 45 דקות כ־ מסע ה־41 בסרם דשם אותו וסגר אותו בבעטפה, שהופקדה בידי ה־ שופט הראשי טסיר. מסתבר כי קיבל החלטה נכונה. ברגע שפישר הציע והמסע של ספאסקי בעמה על לוח השתמם, הסכימו רבי־אמנים בין־לאומיים כי המשחק נועד להס־ תיים בתיקו.

פישר, המוביל ביתרון של נקודה אתת באליפות הטולם (4 לעומת 3), עבד כל הלילה יחד עם עתרו וחמשר ויליאם לומברדי כדי לבחון את כל המסעים האפשריים של ספאסקי ואת התשובות עליהם. הוא שכב לישון רק בבוקר לאחר ארוחת הבוקר, כשהוא בטוח שיוכל לנצח במשחק.

(ראה פרטנות בעמוד 2).

משקיפי או"ם מאשרים ירי טילים מצריים

פרנו האוים, 26 (ע"ר). משקיפי האוים אישרו תלונה ישראלית לפיה נפתחה אש טילים ותוחזים נגד ממו־ סים מצריות נגד ממוסים ישראליים שסטו בימם שני בגבה הבתרתית (הישראלית) של התלת סואץ — מסר כאן היום ארגון משקיפי ה־ או"ם.

בידיעה לא נאמר אם נפגע ממוס כלשהו בירושה.

מצרים טענה כיום כי כי הפילה פאנטום ישראלי, אך ישראל הכחי־ שה.

هكذا من الأصل

דיפלומטים מערביים וקומוניסטיים בלונדון

קהיר עלולה להסתבך במלחמה נגד רצונה

הוחלש מעמד מצרים

לונדון, 26 (יפ"ע). דיפלומטים מערביים וקומוניסטיים מביעים דאגה גוברת שמא יסבך הנשיא אנואר סאדאת בהבל פיו את עמו במלחמה שונה אין הוא רוצה.

כאן נידוש היוצאים הסובייטים גבר קולם של המצדדים במלחמה בקהיר, ולדעת דיפלומטים בלונדון התגברות וקולות המלחמתיים בושי את בחובה „מכבה של ממש".

מי שקבע את התצורות הסותות של מאדאת קיבל את הרושם שהצבר היג המצרי ויועציו אינם מעוניינים בחידוש המלחמה עם ישראל. שאי־פתם מכותבת מעל לכל למציאות הסדר, אך הם רוצים בהסדר שיעבה על הביטחוניה של מצרים לפיניו ישראלי מוחלש מהשמחים והכבושים.

בנקודה זו לא מתבה ישראל לוותר.

המגיות האמורות אל הלאומנות הערבית והקריאות לפעולה מבלי לי־התחשב בתוצאות נחשבות לתמר נמן שיכול להתאחץ בכל דגע, ב־מיחוד כשלוקחים בחשבון את הרב־שנות ואת הזעם הגובר של העולם הערבי.

דיפלומט, המכיר מקרוב את ה־מזהיה, הגדיר את התסתבכות ה־אפרותית באמרו כי זה מזדיך „לחסי־תבך במלחמה, מבלי שיוצו בה למעשה".

איש אינו מתעלם מהמגיניים ה־תמוהלתיים של המצע, אותו מגולה עתה ממשלת מצרים. אך יתכן שלא כל הגורמים יגלו אותה סידה של לונדון, 26 (יפ"ע). דיפלומטים כי מעמדה של מצרים החולש במידה ניכרת, הן בקשר עם מצבה הצבאי המיידי והן בנוגע ליכולת העתידה שלה.

לפי שעה סבורים הדיפלומטים כי לקו התילה בוהלם, שקלו את הנושא פעם שנית. כמה מהם שמחים לנוכח העובדה ששוח־דרו מנתרך הדוק יתר על ה־מידה עם אנשי הצבא המצרי. אין לצפות שבריתים תספק עתה למצרים אפילו חלק מהנשק המתדני שביקשה לקבל — אמרו המקורות. מוסקבה תספק ולקי חילוף לנשק המצרי וכך יאפשר לה פיקוח מסוים על מכונת המלחמה המצרית. במיחוד אמור הדבר לגבי טילי קרקע־אויר המכניים החיוני המסופק יחד עמם.

ביהוחים אף אחת מהמעצמות ה־מערביות לא מיוזרה להציע לקהיר אספקת נשק אלטרנטיבית. גם צרפת נחדה מלתת התחייבות כלשהי.

דיפלומטים ותשתים מאד כי ב־שבועות והחדשים הקרובים עלולים חכוחי מה, המעודדים על־ידי קו־לונל מועטאר קאדפי לגרום להחלק־חות פעילה מלחמתית מקומית נגד ישראל, שאת תוצאותיה איש לא יוכל לנחש.

השאלה הנשאלת עתה היא אם סאדאת, שגרם לגל של רגשנות הרוויה ומר נפץ, יהיה מסוגל לזהר־תין עד שהדיפלומטים יבשיחו לו תוצאות.

סאדאת: המאבק נגד ישראל יהיה ממושך

מאת כופר „הארץ" לענייני ערביים

נשיא מצרים אנואר סאדאת חזר אתמול על אימפרטיבים „המאבק נ־ממושך" הטעים בי „על אוריבתנו ישראל להבין כי מאבקנו נגדה יהיה ממושך".

בנאום קצר, שהשמיע אתמול בי־שיבת הכנילה של הועידה הלאומית של מפלגת השלטון, הדגיש סאדאת כי מצרים תוציב לבדה במערכה אם יידרשו לאת התנאים. הוא הדגיש: „אנו לא ניסוג מתוך לחץ ולא נגלה הסטמות וכניעה מתוך סרוהי".

בתחילת דבריו הפנה סאדאת ב־עקיפין את דבריו בלפי בריה"מ ואמר כי מצרים לא תנהג יותר כלפי בירית חוץ של הנשיא ניכסון, יאחז מחר שני כוסים של אנשי פינגסים בולטים מולם סתרים במשרדון ה־אוניברסיטה בניו־יורק.

גילוי תוכניותיו של מר קיסינג'ר, אותן אישר דום בראיון טלפוני, חידש את ההשערות כי הוא עשוי לפעול למען ניזם כוסים למובת מערבה הבחירות של מר ניכסון, ב־יחוד בקרב יהודים אמריקים המאוכ־זבים מהמצב ב'הרג' מקנאחרן — בוסר הדום הניו־יורק מיימס.

פרופ' קיסינג'ר הכחיש בראיון כי הוא מתכוון לפעול אישית למען ניזם כוסים. הוא נתן הוראות כפורשות למשכר בארחות. הועידה קראה להי־זוק את האחדות הלאומית ועיבה בנסי־בות הסכנות הנשקפות לה מבחוץ ומבית.

פרופ' קיסינג'ר אישר כי אחד ה־כוסים בראשונו של מכס פישר, מליונר יהודי מדיטרנט, יקושר ב־דוגי למשתתפים יהודיים.

מצאו זהב במצולות

אלמנדו, 26 (עיר). שני אנשי צוד־רדע חובבים הצליחו להרציע מטבי עות הב וכסף השוקלים כ־200 ק"ג מאניה הולנדית, ששקעה בסצולות בקרבת החוף המערבי של נורבגיה לפני 250 שנה.

קיסינג'ר מגייס יהודים למען ניכסון

ניו־יורק, 26 (עסט"א). פרופ' הנרי קיסינג'ר, יועצו הראשי למדי־ניות חוץ של הנשיא ניכסון, יארח מחר שני כוסים של אנשי פינגסים בולטים מולם סתרים במשרדון ה־אוניברסיטה בניו־יורק.

גילוי תוכניותיו של מר קיסינג'ר, אותן אישר דום בראיון טלפוני, חידש את ההשערות כי הוא עשוי לפעול למען ניזם כוסים למובת מערבה הבחירות של מר ניכסון, ב־יחוד בקרב יהודים אמריקים המאוכ־זבים מהמצב ב'הרג' מקנאחרן — בוסר הדום הניו־יורק מיימס.

פרופ' קיסינג'ר הכחיש בראיון כי הוא מתכוון לפעול אישית למען ניזם כוסים. הוא נתן הוראות כפורשות למשכר בארחות. הועידה קראה להי־זוק את האחדות הלאומית ועיבה בנסי־בות הסכנות הנשקפות לה מבחוץ ומבית.

מחאת כופר „הארץ" לענייני ערביים

נשיא מצרים אנואר סאדאת חזר אתמול על אימפרטיבים „המאבק נ־ממושך" הטעים בי „על אוריבתנו

שוחררו הסוורים הבריטים ונמנעה שביתה

המשטרה נאבקה עם כפגינים בקהיר בניו היום בלונדון כשניסו למנוע מעבר בריטי בדרום. אוהה שעה ניקו לרקלים לשחרר את חמשה מנהיגי פועלים שנעצרו. (צילום רדיו של אי.פי.)

לונדון, 26 (יופיי, עיר ועיב). בית משפט בריטי שיחרר הלילה חמישה סוהרים כלואים ובכך כפי הנראה נמנעה שביתה כללית ש־נועדה ליום ב'. אלפים חברים של איגודים מקצועיים מניעי רגלים בש־אר את חמשת האנשים המשתחררים על כתפיהם מכלא פנטונביל שב־צפון לונדון, לאחר שביה־משפט העשייתי הודיע על שיחרורם כי מעצר באשמת בוזין בית־המשפט.

ההחלטה קרוב לוודאי מונעת את השביתה הכללית בת 24 שעות שוזמנה ליום ב' עקב מעצרים אלה, והיא גם סילקה את הסיבה הצי־קרית לשביתות האוהדה בהם השת־תפו 42 אלף הסוהרים של הסניפה וכן נהגי אוטובוסים, שזחני קוקע בנמל התעופה של לונדון, כורי פחם, עובדי תעשיית הפלדה ומד־פיסי הטתונים. סבורים בי בל אלה ישובו לעבודתם.

ספיר: נוכל להסתדר רק בתוספת שכר של 11 אחוז

(פ). התנגדות להתגעת משק מל־חמתי, דהיינו התכניות של ביבה ל־השכירה כבלתי מציאותיות והצעה ל־צמצם את שלימתם של כמה בנקים על הבוהמה — נגללו בהרצאה ש־השמיע שר האוצר מר פנחס ספיר אמש בכינוסן היזומה הזאפשרות ש־ליד המפלגה הלייברלית העצמאית, שתגייו התכנסו בכללון בזל במזל־אביב.

שר האוצר סבור, כי „נוכל להס־תדר אילמלא היתה ההתנגדות כה חזקה".

הוא אישר, כי הממשלה תשקול את הצעת הלייברלים להקפיא את השכר למשך שנה, אך הוסיף כי „אין לנו ברירה אלא לבקש תוספת שכר".

הוא הסביר, כי „נוכל להס־תדר אילמלא היתה ההתנגדות כה חזקה".

הוא אישר, כי „נוכל להס־תדר אילמלא היתה ההתנגדות כה חזקה".

בריה"מ חששה שנשקה החדיש יפול בידי ישראל או המערב

לונדון, 26 (יופיי"ע). בריה"מ חששה שנשק המתי המתוחכם ה־חדיש ביותר שלה עלול ליפול לידי ישראל או לידי המערב אם יתפתח לרשות מצרים — אמרו היום מקו־רות דיפלומטים בלונדון. זה היה הנושא המכריע בסידרונן של שלמר־גות מוסקבה למפקן נשק „אופנסיבי" לקאהיר, דבר שעלול האביע הנשיא מאדאת כניסוק להחלטתו לגידוש ה־מומחים הסוביטים ממצרים.

כמה יישארו במצרים?

וואשינגטון, 26 (יופיי"ע). כ־10,000 סלגאים סוביטים יישארו במצרים על אף ההדישה כי בריה"מ תוציא את יתקציה הצבאיים — מסר היום המשוערך האמריקאי אוריאיישן יחזק אנך מפיים סכנולוגי. הוא מוסיף כי קריית לשביתות האזרה בהם תש־תפו 42 אלף הסוהרים של המריבה בנמל התעופה של לונדון, כורי פחם, עובדי תעשיית הפלדה ומד־פיסי הטתונים. מבורים בי בל אלה ישובו לעבודתם.

שנת עבודה הוטלה

(סוף מעמוד 1)

שפירא סיפר לידידיו כי כאשר הבחיר לבית המשפט את מעמדו ב־אזרח ישראלי, אמר לו הדיין ש־יתייחס להאשמות.

„הופתעתי בבית־המשפט כי אני מסרב לקוות חלק בהליכים" — ביין.

עתה תקבע לו המדינה תפקיד שעליו למלא, כגראה עבודה בבית תרושות. הוא יקבל רק 20% משכרו.

לונדון, 26 - (עסט"א). פרופ' בני־מין לוויסק, האלקטרו־כימאי הידוע די הרוסי הגדע, פוטר מעבודתו ב־מכון לאלקטרוכימיה באקדמיה ל־מדעים במוסקבה — מסרו מקורות יהודיים בבריה"מ.

את ההחלטה קיבל בייא האקדי־מיה היא התעברה לפרופ' לוויסק על־ידי אוזד המשנים פלין, פרופ' פרנקלין.

לוויסק גם זוהו מהמכתבות שני שנים במאורים מדעיים: אלקטרו־כימיה, בשיטתו של פרופ' פרומקין, ובסגון ההגדשה הכימית, בעיבוי של פרופ' האבארקוב.

כן בוטלה חברתו בוועדה מדע שנים בגם הוא פרופ' לוויסק גם בעבר כבוד. לפרופ' לוויסק גם בעבר כי פוטר מהפקידו כמרצה באקדמיה למדעים.

העובדים שעבדו בבחלקתו של לוויסק ובהנהגתו הועברו למקומים אחרים.

הפגנה בלונדון

בלונדון הפגינו היום כ־50 חברי חרות ליד משרדי סוכנות הנסיעות האמריקאית אינטוריסט כשהם נושי־אים שלטים ובהם גינוי למשפטי יהודים בבריה"מ. הם נכנסו לבנין וניסו להסיג אשרות ביקור בבריה־"מ הצפונה, כדי לבקר במשפטו של גבריאל שפירא במוסקבה. כיהודים הודיעו למקום המפגינים נאלצו לעזוב את הבנין.

בוועד־סטר הפגינו היום 35 בנים לפני הקונסוליה הסוביטית. הן בשמי מברקות של מסאסאים כדי לשלוח לטנריך הסוביטי בלונדון בטענה להשב את תשומת הלב להשפלתם של מוצעים יהודים בבריה"מ.

גם בבירמינגהם הפגינו בנים יהד דיות ומאסאו באזרה מכלי את ה־רחובות, כהזדהות עם כצוקתם של מדענים יהודיים מובייטים שעסרו מעבודותיהם ומנסקים בפבחות שחודות.

ההפגנה נוקרה על־ידי הסלוחיים, הדיני והשתונות. כן השתתפו עוב־רים ושבים על צוכות למען שח־רורם של ולדימיר מאראקמן, אליק גלזר ומיק נאשפיץ.

גם בניו־יורק

בניו־יורק הפגינו היום בכבר לפ־ני בית האוזרה הבני יהודית סיל־

כמה שווה מכוניתך?

אצלנו היא שווה יותר!

ביריד המכוניות של פורד אתה זוכה בשני יתרונות חשובים: אתה מקבל מחיר טוב עבור מכוניתך המשומשת (גם אם איננה פורד) ותוכל לרכוש

קורטינה חדשה
או מכונית פורד אחרת
בתנאים נוחים

לפורד המבחר הגדול ביותר של סוגי־דכב.

בוא אל יריד המכוניות של פורד

תל־אביב, דחוב המסגר 43.

Ford

החברה הוותיקה והגדולה לדכב בישראל.

פוליסה 4 ביטוח נוסעים מעניקה יותר

אישפוז בחו"ל
החזר הוצאות עד 4.800 $ (19.320 ל"י)
התשלום בחוד בממבע זר.

טיפול רפואי ובדיקות
החזר הוצאות ללא הגבלה בסכום.
פיצוי נוסף עבור הפסד ברפים וטיעה.

ביטוח תאונות
בסך עד—30.000 ל"י

מטען אישי
בסך 2.500 ל"י (לפי בחירה)

פנה אל משרד הנסיעות או אל סוכן הביטוח שלך!

אישפוז-שלום

„אנרקסקו" - חברה ליצוא חקלאי בע"מ
רח' הארבעה 20, תל־אביב, טל. 264—264

מ כ ר ז

מוזמנות בזה הצעות לביצוע חובלות של תות שדה וחומרי אריזה לעונת היצוא:
1972/73
1973/74
1974/75

מפרטי המכרז אפשר לקבל בכל יום בין השעות 0800—12.00 במזכירות החברה בכתובת הנ"ל כנגד תשלום של —.30 ל"י. על כל מציע יהיה למלא את כל התנאים במלואם כפי שנקבעו, ולהפקיד עם הגשת הצעתו ערבות בנקאית בגובה 10% מערך החצעה.

התאריך האחרון להגשת החצעות נקבע ליום 11.8.72 שעה 12.00 לתיבת המכרזים במזכירות החברה.

אין החברה מתחייבת לקבל את ההצעה הזולה ביותר או כל הצעה שהיא.

ועדת המכרזים

הגבי ג'אקלין אונאסיס באי קאפרי אליו הגיעה בספינת פלגה, שעגנה במקום בימים בי. לצידה נראה נהגה, המלוזה אוהה בשיל הרבני. (צילום רדיו של אי.פי.)

התאבי: שיחרור שבויי המלחמה

נתקבלה החלטה הקוראת לפינוי הכוחות האמריקאים מוויטנאם עד אוקטובר

וואשינגטון, 26 (עיר ויז.פי.). רע־דת הזוהר של בית הנבחרים האמרי־קאי אישרה אתמול החלטה הקוראת לפינוי צורף התיקון האמני מלחמ־תי.

הזוהר סקציב 2126 מיליון דולר לסיוע צבאי ל־50 מדינות ובהן יש־ראל הדרום ויטנאם.

מזהיר מציפיות

בפאריס אמר פקיד אמריקאי בכיר הרים, כי אין לצפות ליישוב מיידי של הסכסוך הויטנאמי, אך הוסיף כי מובים הסיכויים להשגת הסכם עם הקומוניסטים עד אוקטובר.

הפקיד, הבקובע לשיחות השלום המתנהלות בפאריס, הזהיר מפני צי־פיות לדבר שביבה הקפאון בפגישה שיקיימו מהר בביני אהי"ב, צפון ויטנאם, דרום ויטנאם והסיסוגנ. כזכור הובעו הקוות שהמצב הדוך ליישוב הסכסוך, לאחר שיעצו של בסיא אהי"ב הנרי קיסינג'ר סס לפאריס וקיים שיחות סדיות עם בניני האגוי ב־19 בינול.

לדעה הפקיד, יש לצפות להמד בלשהו לפני שהבוחרים האמריקאים יילכו לקלפיות כדי לבחור בשיא.

נחיתה במסלול־החדש בלוד תגרום קשיים בתנאים של מזג אויר גרוע

הפתרון: הארכת מסלול נוסף

מאת אורי קיסרי, כופר „הארץ" לענייני תעופה

בכיסות־ביסי שבוצעו לאחרונה בלוד כבניב והחירי המיועד לכ־מוסים שיבותו במסלול החדש כ־מזרח, התברר כי במזג אויר גרוע ובתנאי ראות בלתי־נאותים עלולים להיגרם קשיים למיסים ומבל לנוס־עים.

הסיבה לכ ך נובעת מגלישה לנחיתה, שתבוצע מעל הרי יהו־דה, שם עיבבול חזק של זרמי אויר עלול להקפיץ את המסוסים הנוחתים במשך כ־ך דקות — מצב בלתי־רצוי גם מבחינת בטיחות ה־סיסה.

המסלול החדש ייתן בעניך ה־קוב.

„לוד ישאר גמל סמדינה שניה גם לבשיעעל המסלול החדש" — אמרו אמש קברניסים לנתיבי אויר בין־לאומיים לסופר „הארץ", בעק־בות סיסות וניסוי שבוצעו.

עוד נמסר כי המסוסים שיבותו ממזרח ייאלצו להקריב את נתיב הגלישה בשעות קיס, מה שיגרום — נוסף על בעיות הבטיחות הצני־תות — גם להפסד זמן וזלק.

זאת ועוד: עזיין לא ברור אם לא הימגם, בשל הצרים, אמיצותו של עזר־ביוש זיבוי — אי. ל. ס. — שיוקן במקום. בגלל הצרים יוב־בלו גם אפשרויות המראה לכיוון מזרח.

הממוסים „קפצו"

בתשובה על שאלת סופר „הארץ", אישרו כגיבי מינהל התעופה האזר־חית כי תנאי הסיסה מפל לדרי יהו־דה אינם נוחים בחורף המסוסים עלולים „לקפוץ", אולם יחד עם זאת מעבו כי מצויים גם נמלי תער־סה אחרים בחריל הנמצאים במצב דומה. „אין להגזים במידת הזוק", אסרו, „בהל הסיסה האמור עזנה על דיישות הבטיחות הבין־לאר־מיות".

בגיבי המינהל הוסיפו: „אם יזא־רך מסלול אחר בלוד (21), יובלו הממוסים לנחות בו גם בתנאים בל־תי נאותים מבלי שיצטרכו לבלוש מעל לוריס, דבר שיפתור את ה־בעיה להלוטין. אורך המסלול כיום הוא 1800 מטרים. כתוצתו להאריכו עד 2400 מטרים (סוב לנחיתת סי־לונים גדולים), ובשלב אחרון — עד 3600 מטרים. מה שחסר, זה ה־תקציב".

מונעים שיפור

לסופר „הארץ" נודע בי גורם ש־אינו קשור במינהל התעופה האזר־חית מונע את הארכתו החיונית של מסלול 21, מבלי שיצליח לנמק ב־אופן מקצועי את התנגדותו הנמרצת לביצוע הפרויקט.

מוסקבה נגד

(סוף מעמוד 1)

שוחדי סבורים שדיר יאריב, ש־הגיע לגיל פרישה זוקי (65), יפ־רוש בסתיו הקרוב מתפקידו כשגריר שוודיה בבריה"מ. ייתכן שהפרישה תנוא בעת ובעונה אחת עם סיום תפקידו כשלית האירם למוהי"ת.

גם פאריס בעד

פאריס, 26 (עיר). צרפת חדשה היום את תמיכתה בשליחות יאריב. דובר הממשלה אמר לכתבים בתום ישיבת הממשלה, בה דיוחה־שר הזוך מוריס שומאן על המצב: במוזת ה־תיכון: „יש להתגבר על כל אי ההבנות והחשדנות שמנעו עד כה הסדר מדיני. אם יובדר כי יש תר־עלת בהצעים מקבילים או נוספים, לא תימנע ממשלת צרפת מלתרום את תרומתה בהתאם לעקרונות ש־תמיד הנחו את פוליתה".

הוא הוסיף: „ברור כי יש לדחות פתרון צבאי".

אזרחות כבוד של רעננה — לראש הממשלה

(ע). אזרחות כבוד של רעננה הוענקה אתמול בערב לראש הממ־שלה גולדה מאיר, בצורת יובל רעב־נה שנערכה באכפיתיאטרון הפר־שבה.

פגעו בסכרים בווייטנאם

וושינגטון, 26 (עיר). אר"ב הוד־וזה היום כי סטוסים אמריקאים פגעו בסכרי־השקיה צפון־וייטנאמים, אך צייינה כי תם נרסו רק לנוך „סקרי וזעיר" למערכות הפיקוח על שם־פונות.

שחיתה בכבוד הוא בעיה

זהו לאנס ארמסטרונג (37) מהו מירוד צים, בנח של הישנה הברה הלוהים, באריכה שבוע. הוא זהי־רם מהתרסקות מסוס חד־מנועי ביום בי שביעית קולומביה סאריהאד שלומה אבנים נוסים מנאני את מהנה מהתרסקה זה. (צילום רדיו של אי.פי.)

שחיתה במסלול־החדש בלוד תגרום קשיים בתנאים של מזג אויר גרוע

הפתרון: הארכת מסלול נוסף

מאת אורי קיסרי, כופר „הארץ" לענייני תעופה

בכיסות־ביסי שבוצעו לאחרונה בלוד כבניב והחירי המיועד לכ־מוסים שיבותו במסלול החדש כ־מזרח, התברר כי במזג אויר גרוע ובתנאי ראות בלתי־נאותים עלולים להיגרם קשיים למיסים ומבל לנוס־עים.

הסיבה לכ ך נובעת מגלישה לנחיתה, שתבוצע מעל הרי יהו־דה, שם עיבבול חזק של זרמי אויר עלול להקפיץ את המסוסים הנוחתים במשך כ־ך דקות — מצב בלתי־רצוי גם מבחינת בטיחות ה־סיסה.

המסלול החדש ייתן בעניך ה־קוב.

„לוד ישאר גמל סמדינה שניה גם לבשיעעל המסלול החדש" — אמרו אמש קברניסים לנתיבי אויר בין־לאומיים לסופר „הארץ", בעק־בות סיסות וניסוי שבוצעו.

עוד נמסר כי המסוסים שיבותו ממזרח ייאלצו להקריב את נתיב הגלישה בשעות קיס, מה שיגרום — נוסף על בעיות הבטיחות הצני־תות — גם להפסד זמן וזלק.

זאת ועוד: עזיין לא ברור אם לא הימגם, בשל הצרים, אמיצותו של עזר־ביוש זיבוי — אי. ל. ס. — שיוקן במקום. בגלל הצרים יוב־בלו גם אפשרויות המראה לכיוון מזרח.

הממוסים „קפצו"

בתשובה על שאלת סופר „הארץ", אישרו כגיבי מינהל התעופה האזר־חית כי תנאי הסיסה מפל לדרי יהו־דה אינם נוחים בחורף המסוסים עלולים „לקפוץ", אולם יחד עם זאת מעבו כי מצויים גם נמלי תער־סה אחרים בחריל הנמצאים במצב דומה. „אין להגזים במידת הזוק", אסרו, „בהל הסיסה האמור עזנה על דיישות הבטיחות הבין־לאר־מיות".

בגיבי המינהל הוסיפו: „אם יזא־רך מסלול אחר בלוד (21), יובלו הממוסים לנחות בו גם בתנאים בל־תי נאותים מבלי שיצטרכו לבלוש מעל לוריס, דבר שיפתור את ה־בעיה להלוטין. אורך המסלול כיום הוא 1800 מטרים. כתוצתו להאריכו עד 2400 מטרים (סוב לנחיתת סי־לונים גדולים), ובשלב אחרון — עד 3600 מטרים. מה שחסר, זה ה־תקציב".

מונעים שיפור

לסופר „הארץ" נודע בי גורם ש־אינו קשור במינהל התעופה האזר־חית מונע את הארכתו החיונית של מסלול 21, מבלי שיצליח לנמק ב־אופן מקצועי את התנגדותו הנמרצת לביצוע הפרויקט.

מוסקבה נגד

(סוף מעמוד 1)

שוחדי סבורים שדיר יאריב, ש־הגיע לגיל פרישה זוקי (65), יפ־רוש בסתיו הקרוב מתפקידו כשגריר שוודיה בבריה"מ. ייתכן שהפרישה תנוא בעת ובעונה אחת עם סיום תפקידו כשלית האירם למוהי"ת.

גם פאריס בעד

פאריס, 26 (עיר). צרפת חדשה היום את תמיכתה בשליחות יאריב. דובר הממשלה אמר לכתבים בתום ישיבת הממשלה, בה דיוחה־שר הזוך מוריס שומאן על המצב: במוזת ה־תיכון: „יש להתגבר על כל אי ההבנות והחשדנות שמנעו עד כה הסדר מדיני. אם יובדר כי יש תר־עלת בהצעים מקבילים או נוספים, לא תימנע ממשלת צרפת מלתרום את תרומתה בהתאם לעקרונות ש־תמיד הנחו את פוליתה".

הוא הוסיף: „ברור כי יש לדחות פתרון צבאי".

אזרחות כבוד של רעננה — לראש הממשלה

(ע). אזרחות כבוד של רעננה הוענקה אתמול בערב לראש הממ־שלה גולדה מאיר, בצורת יובל רעב־נה שנערכה באכפיתיאטרון הפר־שבה.

אולימפיות העולם

קרב עוצר נשימה

מאת משה צרניאק

מאבק סופר ומלהיב, חמש ש־עות של מתח בלתי פוסק, כינ־ספאסקי מתקיף ללא תרף ופיטר מתגונן בקור־רוח וטומר על ית־רונו החומרי. ההתקפה גבלמה אך פיטר לא הצליח לממש את הרגלי הפתוח. תיקו. המצב בדי־קרב 3:4 לטובת פיטר.

לבן: ספאסקי
שחור: פישר

המשחק השביעי בדו־קרב. הגנה סיציליאנית.

1. ה4 ה5 2. ס־ג3 ס־ג6 3. ג4 ה:ד4; 4. ס:ד4 ס־ג6 5. ס־ב3 ג7; 6. ד־ה5 ס־ה6 7. ג5 ס־ב8; ממשך חריף זה מבשר קדב של ממש. ספאסקי מקבל את ההזמנה ומקריב דגלי (8. ס־ג5 מביא ל־שתיון).

8. ס:ה6 ז:ה6 9. ס־ב3 ב:ג2; ההבטוך המקובל הוא 9. צ־ב1, ס:ה6 10. ועהה 10. ה5 או 10. ה5 או 10. ד־ה5. מסצו של ספאסקי הר־צע בשנים האחרונות ויש שמצאי־בים אותו כעדיף על ההמשך הישן. והבן באים 10. ס:ה6 עם לבידת ה־כלכה.

9. ס:ה6 ז:ה6 10. ד־ה5+ ד־ה7; 11. ס:ה6 ס; 12. ד־ה3 ? !

אחרי חשיכה מבושכה החלים ספאסקי להקריב רגלי נוסף. אילו כצבו בדו־קרב היה טוב יותר יתכן והיה מסתפק בשתיון, אחרי 12. ר:ה6;

12. ס:ה4 ? !,

וכה שהה פישר ? לוקח גם את תרגלי והבני ובומין סערה שאין הוא יכול לחזור את תוצאותיו. ד־כעניין: בעד ספאסקי שוקל את בשעיו זמן דב. פישר כשוקק בכחי־רזה ובקולות מדהימה.

13. ס:ה4 ד:ה4+; 14. ל1 !

הקרבה שליטית. ספאסקי מבין בי רק התקפה סוסאלית יכולה להכיא בצחון. שני הצדדים משחקים שחמט גברי. אביך שאין בו בקום להיסו־סים ולחשושה.

14... ה:ג2 ;

סיבוי

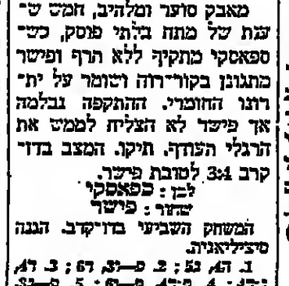

ספאסקי

העבדה אחרי 14...ה:ה1; 15. ר—ה2+!

הקרבה כרסיכה זו היא הדרך היחידה להבשך יחסו של הלבן. האם המחור חייב לקבלה ? על 15... ר—ד7? יכריע בידי 16. ס:ה6+, מ—הה; 17. ס—ג1. לא כך הדברים אחרי 15... מ—הה; עתה אין דרך ישירה להיזוק והתקפה ועל הלבן להסתפק בהכסך: 16. ס—ג3, ר—ה6 (16... א:ב2 17. ס:ה5); 17. ר—ד7. על אף הערתן בשלושה(!) דגלים עמדתו של הלכן חזקה מאד ואין זה הבחיר ביסיטי, למשל: 17... ה6; 18. מה—ה3 ובעקבותיו 19. ס—ד7+.

15... א:ב2; 16. ס:ה6+, מ—ה8; לא 16... מ—ה7? 17. ס:ה5, מה—ה8; 17. ס:ה8+! והבה.

18. מה—ה3+ ד—ה7; 19. ס:ב2 מה—ה7 !

אהרי תילופי מלבוה המשחק היה מסתיים כבראה בתיקו.

20. מה—ה1 ה6; 21. ס:ה6 מ:ה6; 22. מה—ה3 ד—ה7+;

כסע זה הבא אחריו מוחים תב־נית מפוקפלה. יותר סיכויים לנצ־חון היו לפישר אהרי 22... ס—ה7. 23. ס—ד7 ה5; 24. ד3 ה3; 25. ס:ב5 ד—ה6; 26. ס—ב3 ס:ב3; 27. ב:ב3 ס—ה7; 28. ס—ה5+ ד:ה5; 29. ס:ה7+ ד:ה7; 30. ד—ב7.

לדעתנו היה עדיף 30. ס—ב6 עם איום כפל: ד—ה5+ או ד:ה7; (עם החזרת הכלי ע"י ד:ה5).

30... ר—ה3; 31. ס—ב7, ר—ה8; עדיף בהמקבת 31... ר—ד7.

32. ג3 ס—ה5; 33. ד—ה3, ס:ג3; 34. ד1:ג3; ד2; 35. ד—ד7, ה5; 36. ה3, ס—ה5; 37. ס—ד7—ה7; ד:ה7; 38. ס:ה7+, ד—ב7+; 39. ס—ה5, ס—ג3; 40. ס—ה7+

אהרי הילופי פרשים השחור היה זוכה ביתרון מכריע.

40... ס—ה5; 41. ה7

המסע המדוי. יתכן, כי ספאסקי לא שיקף 41. ד—ד7 מתוך חשש ל־41... ד—ב2; אך גם במקרה זה יש להניח כי היה משיב תיקו.

41... ה6; 42. ד—ד7, ד—ב2+; 43. ס—ד1.

אטר 43. ס—ה3 כי אז 43... ס—ד3 ומאיים פ—ה1×.

43... ס—ב3; 44. ס—ד1+!

הברח מדייק לכניית סח חזרה.

44... ס:ה2; 45. ד—ד4+; ס—ה3; 46. ס—ד3+, ס—ה3; 47. ד—ב6+, ס—ד3; 48. ד—ב7+ ומת.

אנשים ועניינים

תיקון: ישראל — אנגליה בשחמט לסטודנטים

„לראל", „אסטריה, 26 (עיר). יש־ראל סיימה היום בהיקו 2:2 את משחקה נגד אנגליה, בסיבוב הי־חכיעי לאליפות העולם לסחמט לי־סטודנטים.

גודיק חייב

(סוף מעמוד 1)

נות ולארנון מיסעי־ביבה. גם בן־היו לו ככה קשלונות. שני האחוד־נים — הצגת „מר בליק", כיוזה בחודש באי מהבכה בבל ביסוס ה־קהל, ולהקה הקצב „דם, יזע והד־עות", קיובאה סחודל והיפסמית הוסקרו מחוסר קהל. בנסר כי שני כשלונות אלו קיבלו את כצבו ה־בסף.

מר גודיק המזיק כתי דירות פנס־האת בבניני נה בהדדות רוד הכלן בתל־אביב. הוא ככרן לפני נייטוס. שתי שהי הדידות ביוצרך ב־500 זי 600 אלף ל"י.

עריך אלבסבדר זך, מרקיכו של גודיק, סירב אמש להסיב על האלות בענין זה.

וולדהיים בעד

(סוף מעמוד 1)

אריס" — אבר. הוא הוסיף כי אי־על פי כן הוא כוכה להאבר בלתי הלוי, שופט הוגן, ההגן על כל האינטרסים של הצדדים המעורבים.

עד חמיפות מפיהם

על השאלה, בדבר הוא כהגד לי־העלות את ביניה הסיפות המסוסים לפני מרוצה הבאחון, השיב וולדהיים בי בגילה האו"ם קיבעה בי רק שאלות הסבבות את כלום העולם ניתן להביא לפני מרוצה הבאחון. הוא עניר כי הסיפות מכוסים את שלום העולם.

„בביניה האביהית היא כדוב ה־חברות באו"ם לא ארגדו את אבנה מנסדיאול חוצ הדנות בחסיפה, ולכן אינן מוכנה לנקום צעדים נג־דיו".

כרב עוצר נשימה

מאת משה צרניאק

מאבק סופר ומלהיב, חמש ש־עות של מתח בלתי פוסק, כינ־ספאסקי מתקיף ללא תרף ופיטר מתגונן בקור־רוח וטומר על ית־רונו החומרי. ההתקפה גבלמה אך פיטר לא הצליח לממש את הרגלי הפתוח. תיקו. המצב בדי־קרב 3:4 לטובת פיטר.

לבן: ספאסקי
שחור: פישר

המשחק השביעי בדו־קרב. הגנה סיציליאנית.

1. ה4 ה5 2. ס־ג3 ס־ג6 3. ג4 ה:ד4; 4. ס:ד4 ס־ג6 5. ס־ב3 ג7; 6. ד־ה5 ס־ה6 7. ג5 ס־ב8; ממשך חריף זה מבשר קדב של ממש. ספאסקי מקבל את ההזמנה ומקריב דגלי (8. ס־ג5 מביא ל־שתיון).

8. ס:ה6 ז:ה6 9. ס־ב3 ב:ג2; ההבטוך המקובל הוא 9. צ־ב1, ס:ה6 10. ועהה 10. ה5 או 10. ה5 או 10. ד־ה5. מסצו של ספאסקי הר־צע בשנים האחרונות ויש שמצאי־בים אותו כעדיף על ההמשך הישן. והבן באים 10. ס:ה6 עם לבידת ה־כלכה.

9. ס:ה6 ז:ה6 10. ד־ה5+ ד־ה7; 11. ס:ה6 ס; 12. ד־ה3 ? !

אהרי חשיכה מבושכה החלים ספאסקי להקריב רגלי נוסף. אילו כצבו בדו־קרב היה טוב יותר יתכן והיה מסתפק בשתיון, אחרי 12. ר:ה6;

12. ס:ה4 ? !,

וכה שהה פישר ? לוקח גם את תרגלי והבני ובומין סערה שאין הוא יכול לחזור את תוצאותיו. ד־כעניין: בעד ספאסקי שוקל את בשעיו זמן דב. פישר כשוקק בכחי־רזה ובקולות מדהימה.

13. ס:ה4 ד:ה4+; 14. ל1 !

הקרבה שליטית. ספאסקי מבין בי רק התקפה סוסאלית יכולה להכיא בצחון. שני הצדדים משחקים שחמט גברי. אביך שאין בו בקום להיסו־סים ולחשושה.

14... ה:ב2 ;

סיבוי

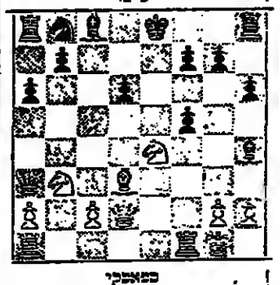

ספאסקי

העבדה אחרי 14...ה:ה1; 15. ר—ה2+!

הקרבה כרסיכה זו היא הדרך היחידה להבשך יחסו של הלבן. האם המחור חייב לקבלה ? על 15... ר—ד7? יכריע בידי 16. ס:ה6+, מ—הה; 17. ס—ג1. לא כך הדברים אחרי 15... מ—הה; עתה אין דרך ישירה להיזוק והתקפה ועל הלבן להסתפק בהכסך: 16. ס—ג3, ר—ה6 (16... א:ב2 17. ס:ה5); 17. ר—ד7. על אף הערתן בשלושה(!) דגלים עמדתו של הלכן חזקה מאד ואין זה הבחיר ביסיטי, למשל: 17... ה6; 18. מה—ה3 ובעקבותיו 19. ס—ד7+.

15... א:ב2; 16. ס:ה6+, מ—ה8; לא 16... מ—ה7? 17. ס:ה5, מה—ה8; 17. ס—ג1. לא כך הדברים אחרי 15... מ—הה; עתה אין דרך ישירה להיזוק והתקפה ועל הלבן להסתפק

הארץ

יום חמישי, ט"ו באב תשל"ב
27 ביולי 1972

בתל־אביב: המערכת וההנהלה מוא"ה 56, ת. ד. 233, טלפון 623311. מנהי המודעות רח' מוא"ה 56, ת. ד. 233, טלפון 623311. מוי. הפצה ומנויים מוא"ה 75, טל' 623311 ת. ד. 233. מס' מיקוד: 61000.

ירושלים: רחי התנצלת 2 טל' 224245*, ת. ד. 273 חיפה: רחוב טרדוי 20 טלפון 8—661166, ת. ד. 5259

הוצאת עתון הארץ בעיימ. דפוס הארץ מוא"ה 56 ויא

הערוך: גרשון שוקן. האחראי: גדעון טאסם.

אין המערכת אחראית לתוכן המודעות ואינה מחזירה כתביהן.

HAAREIZ Daily Newspaper, Tel-Aviv, Israel - P.O.B. 233, Tel. 623311

הגיעה העת לתזוזה

יועץ בכיר של ראש הממשלה התבטא, כך מוסרה סוכנות יו.פי. מירושלים, כי יש לפרש את נאומה של גברת מאיר אתמול בכנסת כ„פנייה ישירה־ראשונה של ישראל אל סאדאת". הוא הוסיף, לפי אותו מקור: „הכוונה היתה להראות כי המצב אינו נסול מוצא וכי הגיע הזמן לתזוזה".

ראש הממשלה הדגישה כי „עברו חמש שנים מאז המלחמה ואף על פי כן לא הכרענו על גבולות־קבע, לא צייבנו מפה אולמי־מאסיבית, לא תבענו התחייבויות מוקדמות בנושאים החייבים להתברר במהא וכתן... אין אנו מתכוונים להנציח את מזי הפסקת האש ביניהן או להקפיא את המצב הקיים".

אפשר למצוץ כי ואת נאמר כבר פעמים רבות ואין בכך משום חידוש; אך אין ביכל כך למעט ממשקל ההזרה על קביעה עקרונית זו. ואפשר לפרש אותה כהבטחה כי ישראל אינה מתכוונת לנצל מצב בו מצדים, מבחינה צבאית, לאו דוקא תוכל לצפות להתחזקות לאחד שמיתרה על ייצוץ צבאי וסיתוף פעולה צבאי עם כוחות דוסיים באחד מהמנפים החשובים ביותר שבמערך כוחותיה.

מי שמחפש דרמאטיות באומה של ראש הממשלה, יראי אתכזב. אך „דראמה" עשויה היתה להיות רק בהצהרה שישראל כוכנה לחזור לקוי שביתת הנשק בפי שהיו עד לבוקר יום ה־5 ביוני 1967, ולכך ישראל איגה מוכנה, ואין לצפות ממנה לכנון זה.

אמה כי גבי מאיר לא זזה כמתאזה שלה בי לגבי הסוגיה הסאריסודיאלית אשר ליישראל להתבטא, סרם יחתיל משא ומתן עם מצרים. אלא בדפוסי לשון נאנסיביים, כפי שמוכיח הציטוט הניל. עם זאת יש לשים לב לניסת דיבורה שנכנעה, במתציה השגיה של הנאום (שלא כבכתצית הראשונה), מגינתי פולמוס. היא פנתה אל אנוואר סאדאת „כאל מנהיג של עם גדול, כאל מורשה עסיקה, אשר עתידו לפניו", כאל „מנהיג אחראי", וקראה לו ססיכים ש„גיפוש כזווים עם שונים בלבד — מחכירה את עליון להגיע לכלל פתרון כוסכם של כל הבעיות השגויות בתחלוקת".

גבי מאיר ייחזה את הדיבור לסוגיה של פתרון חלקי, תוך הענקת זכות הככורה לרעיון זה לנשיא סאדאת אלין פנתה בגוף שני, אך למעשה לא נעלה את הדלת אף בפני נסיון להגיע להסדר כולל.

הקיון הכודדים המציבים על תקיעות קשרי הסיפים בין הצדדים לערבים ראויים לתיהבה נוכח ה־18 תהליך המעמיק של הגברת התבנה המתגלם בתמה משותף זה. משתתפ פין של המתנה כ־100 תלכידים, ס־ סימני ביתות יית בבתי־הספר התי־ כוניים, מתציתם יהודים ומתציתם ערבים. קודם בואם למתנה מפעמת בקרב התלמידים הערבים הרגשה של חוסר בטחון לבבי צורת ואופן יצידת הקשר בתנוצה עם עמיתיהם ה־ יהודים.

גורמים אובייקטיביים מונעים את מעסקים בעבתות אלו היום מעדות המוות ולא אחת פרצו מריבות בי־ גם ובין הפועלים הערבים ידי לתי־ כית את הפיגומים בתנוצה המרכזית כתל־אביב - בשנים האחרונות, ששי־ משו עילה למחוסי־מוח יהודיים לפ־ גוע בארחים ערבים ללא כל סיבה מצדקת תוך כדי עשיית רצונם של

ניכמון משתק בניכמון

שני תסריטים אמריקאים

מאת צ'ארלס פאניראסי
סופר „הארץ" בוואשינגטון

שתי תחזיות למדיניות שבה תנקוט ארה"ב ב־4 השנים הבאות

תמיכה תקיפה של ארה"ב בישראל, התרבצים בישה הקיפה להשלטת ה־ חוק והסדר בערי ארה"ב המסוכר זים סן „הסוציאליזם החולי" שאומ מביומייך הוא ההתביזה הדסוקרסיה

ואשינגטון
עם התגבשותה של מערכת הבחי־ רות לנשיאות ארה"ב קובע כל אחד משני המחנות איסטרטגיה, וניתם מ־ דברים על שני „תסריטים" למדיניות הפנימית של ארה"ב לארבע השנים תבאות.

היוצצים הדיפלומטיים מציעים לבית הלבן שיסתמך על התנהגותו במזחית בשלוש השנים האחרונות, וירכזו על האפשרות למנוע נושפנקה לקידמה חסרת התקדים ביחסי אר־ ה"ב—ישראל — על־ידי צעד בהפ־ ברת שגרירות ארה"ב מתל־אביב ל־ ירושלים. בדי להקהות את חזרה של הביקורת על תוכנית רוג'רס מ־ 1969, מציעים הם לנקוט עמדה פומ־ בית יותר אהדה כלפי דרישות ישי־ ראל לגבולות בני־הגנה שיהיו שו־ נים מגבול 4 ביוני 1967.

רוב הדיפלומטים רואים את מר־ עמדותו של הסיכסוך מקנאורן ב־ מתנה־כשנים, שואפשר להם להר־ חיב את הבסים הפוטלוארי שלהם ושותתרים לשבירת גושים דמוקר־ סיים טוליידיים כגון הדיחם והאיגו־ דים המקצועיים. בניחוד מקוים ה־ דיפלומטים לעריכה יהודית המר־ נית מהמחנה הדמוקרטי. כמה מומ־ חים מרחיקים לכת ורואים כבר את תוזילתו של תהליך ארוך־טווח של התקרבות הדיפלומטים ליהודים האמריקאיים, המפוזיינים בעמדת

ניכמון משתק בניכמון

מאויב לאוהב

מחנה־הנוער היהודי הערבי בעכו תורם לקידוב הלבבות

מאת גילאי אבו־טעמה

מתב המאמי היה בעבר ראש המועצה המקומית בקה אל־ נדרביה.

לפני ימים ספורים הסתיים מחזור נוסף, העשירי במניין, של מחנה ה־ נוער היהודי־ערבי המתקיים מדי שנה ומאורגן על־ידי לשכת יועץ ראש הממשלה לענייני ערבים בסיר־ עה של עידית עכו.

הצללים הכודדים המציבים על תקיעות קשרי היסיים בין הנוער לערבים ראויים להיתיבה נוכח ה־ תהליך המעמיק של הגברת התבנה המתגלם במחנה משותף זה. משתת־ פין של המחנה כ־100 תלכידים, ס־ סימני ביתות יית בבתי־הספר התי־ כוניים, מתציתם יהודים ומתציתם ערבים. קודם בואם למחנה מפעמת בקרב התלמידים הערבים הרגשה של חוסר בטחון לבבי צורת ואופן יצידת הקשר בתנוצה עם עמיתיהם ה־ יהודים.

גורמים אובייקטיביים מונעים את מעסקים בעבתות אלו היום מעדות המוות ולא אחת פרצו מריבות בי־ גם ובין הפועלים הערבים ידי לתי־ כית את הפיגומים בתנוצה המרכזית כתל־אביב - בשנים האחרונות, ששי־ משו עילה למחוסי־מוח יהודיים לפ־ גוע בארחים ערבים ללא כל סיבה מצדקת תוך כדי עשיית רצונם של אחרוני המתגלים להעכרת היחסים הטובים בין יהודים לערבים במדינת ישראל.

מספר הצעירים הערבים שכתעס־ קים בערים הגדולות הולך וגדל וה־ אוירה המתירנית במדינה טחפת אר־ תם ושמה לאל את השפעת ביתם ה־ מסדתי על מעשיהם. בהצדר פש־ לות התברה הראויות לשכון, בתע־ דר צעדים להבטה והקרבות שיסעו בקרבם דשת ובטנות, הם מדדרים אל המצוי במקום אל הרצוי. וחבל. בעת שמתקיימות בחירות פורסת רקיע של „ביתר הקיפות" ואיבה בתחלת בפרסום כל אירוע שיש בו פגיעה ולו הזערה ביתר באחרת עד בי. לנתה תפוללה ון, בהצדר הם ברה הבטה כספקת, מוצא הצעיר הערבי לא אחת את מקומו ברקיע ואחוד קטן אף נותן יד לפעולות עויינות.

כותם מלחמת ששת הימים עומדים ערביי ישראל מול לחץ עצום לגרים לפעילות תתרצית נגד המדינה, כדי לטכל ולשבש את השתלבותם התיב פרותם ולא אחת פרצו מריבות בי־ מגלה נישה מציאותית דחוה את הנטיונות לרתמה לשירות הארגונים למיניהם ושל המשלה לסייע בקבוצת כספים לפעולות עניפות ומגוי נות, שישיגו את מטרתן בהבטה גאו־ תה ונכונה.

יש לקיים הרצאות בנושאים שו־ נים, כולל מדיניה ובטחון, בני ש־ האוכלוסיה הערבית תצוין לדברי מקור ראשון ותהימן ולא תזדקק ל־ „טלפון שבור". שמיעה מקור ראי שון אין כמה לסילוק דעות בלתי־ נכונות ומיפורים בלתי בדוקים שיש בהם להסב נזק. פרשת הקיסנות ה־ משדתיות בתרשיחה־כעלות, האין ראוי לגנותה בכל התיפות, לבל ת־ נצל בידי הגרים לאומניים לעשיית נעשתה? ובפרשה איקרית ובירם, יהולם אשר יהולם, וכי אי־אפשר להסביר לתושבים שהמצב הבטחוני גורר עמו אי־נציטיות ויש לשלם מחיר בשל כך?

יחסים בין פוליטים

לאחר ביטולו של המימשל הצב־ אי הזתרחבו מגעיה של האוכלוסיה הערבית עם האוכלוסיה היהודית תו־ רבר מתבמא בעיקר במקומות הצ־ בודה בתעשייה, בבנין ובשירותים. כיום מרבית הפועלים היהודיים ה־ מעסיק בעבתות אלו היום מעדות המזרח ולא אחת פרצו מריבות בי־ גם ובין הפועלים הערבים ידי לתי־ כית את הפיגומים בתנוצה המרכזית כתל־אביב - בשנים האחרונות, שש־ משו עילה למחוסי־מוח יהודיים לפ־ גוע בארחים ערבים ללא כל סיבה מצדקת תוך כדי עשיית רצונם של אחרוני המתגלים להעכרת היחסים הטובים בין יהודים לערבים במדינת ישראל.

מספר הצעירים הערבים הכתעס־ קים בערים הגדולות הולך וגדל וה־ אוירה המתירנית במדינה טחפת אר־ תם ושמה לאל את השפעת ביתם ה־ מסדתי על מעשיהם. בהצדר פש־ לות התברה הראויות לשכון, בתע־ דר צעדים להבטה והקרבות שיסעו בקרבם דשת ובטנות, הם מדדרים אל המצוי במקום אל הרצוי. וחבל. בעת שמתקיימות בחירות פורסת רקיע של „ביתר הקיפות" ואיבה בתחלת בפרסום כל אירוע שיש בו פגיעה ולו הזערה ביתר באחרת עד בי. לנתה תפוללה ון, בהצדר הם ברה הבטה כספקת, מוצא הצעיר הערבי לא אחת את מקומו ברקיע ואחוד קטן אף נותן יד לפעולות עויינות.

כותם מלחמת ששת הימים עומדים ערביי ישראל מול לחץ עצום לגרים לפעילות תתרצית נגד המדינה, כדי לטכל ולשבש את השתלבותם התיב פרותם ולא אחת פרצו מריבות בי־ גם ובין הפועלים הערבים ידי לתי־ כית את הפיגומים בתנוצה המרכזית כתל־אביב - בשנים האחרונות, ששי־ משו עילה למחוסי־מוח יהודיים לפ־ גוע בארחים ערבים ללא כל סיבה מצדקת תוך כדי עשיית רצונם של אחרוני המתגלים להעכרת היחסים הטובים בין יהודים לערבים במדינת ישראל.

מספר הצעירים הערבים הכתעס־ קים בערים הגדולות הולך וגדל וה־ אוירה המתירנית במדינה טחפת אר־ תם ושמה לאל את השפעת ביתם ה־ מסדתי על מעשיהם. בהצדר פש־ לות התברה הראויות לשכון, בתע־ דר צעדים להבטה והקרבות שיסעו בקרבם דשת ובטנות, הם מדדרים אל המצוי במקום אל הרצוי. וחבל. בעת שמתקיימות בחירות פורסת רקיע של „ביתר הקיפות" ואיבה בתחלת בפרסום כל אירוע שיש בו פגיעה ולו הזערה ביתר באחרת עד בי. לנתה תפוללה ון, בהצדר הם ברה הבטה כספקת, מוצא הצעיר הערבי לא אחת את מקומו ברקיע ואחוד קטן אף נותן יד לפעולות עויינות.

כותם מלחמת ששת הימים עומדים ערביי ישראל מול לחץ עצום לגרים לפעילות תתרצית נגד המדינה, כדי לטכל ולשבש את השתלבותם התיב פרותם ולא אחת פרצו מריבות בי־ גם ובין הפועלים הערבים ידי לתי־ כית את הפיגומים בתנוצה המרכזית כתל־אביב - בשנים האחרונות, ששי־ משו עילה למחוסי־מוח יהודיים לפ־ גוע בארחים ערבים ללא כל סיבה מצדקת תוך כדי עשיית רצונם של

בכאון להסכרה

בבואר למחוא־גראה־שפיכי־תערבי שפיכי־דמות־יחוכה לקומת הציר ה־ יהודי המגלה פעילות ערנית. תכונה זו בצלמת אגב השתיה המשותפת בכחוכה והזיים המשותפים בכל שעות היום: אוכל, שינה, לימודים, בי־ לים, הרצאות, הזוי, דיקודים ועוד. הנער הערבי גורף לגילוי יחסה ר־ שיתוף פעולה מלא עם עמיתו היהר־ די. מתרקמת הכרות יסחית בין משתתפי המחנה, החושת הרחק מפ־ נה מקומה להבנה הדדית, קטנות מחין בשעת חוק טוכרת בטבלות ואורך רוח, הסחה ותפסולה של אר־ צות ערב, של הכדבלים ושל מפל־ גות קיצוניות. מפנה מקומה בלב ל־ התרגשות בעת ביקור משותף בסר־ ויאון הגבורה בעכו ובמתיאון השואה והגבורה בלוחמי הגיטאות.

הנצאה הכספית הגבוהה הכרוכה בקיומו של מחנה משותף זה מצדי־ קה את עצמה ואין ספק שתרומתה בסדרת ביחסי ההבנה שבין יהודים לערבים למוח ארוך. יש להתפלא על היקף הפעולה המצומצם במסע־ לים משותפים כגון אלה, הנגבע מ־ מגבלות תקציביות. על הממשלה ל־ הקצות יותר אמצעים לפעולות חשו־ בות מסוג זה. בשעה שהממשלה מר־ ציאה מיליוני לידות להסברת עמ־ דה ובציתיה בארצות־תבל, עליה להקציב כספים נוספים לפעולות חב־ רתיות ותרבותיות בקרב ערבי ישי־ ראל, למען הצבת תריסים לפני תע־ טולה עויינת ודעות מסולפות הס־ טולות צדק ואמת.

הכשאבים הכספיים העומדים ב־ יום לרשות לשכת יועץ ראש־הממ־ שלה, לענייני ערבים והמחלקה ה־ צדבית בהסתדרות הינם מוצעים ו־ נמצה פעילות עניפה שתקף את כידב האובלמיה הערבית. אלי להד־ ביר שהקציב המחלקה הערבית ב־ מרכז החסברה עור צומצם בשנה ה־ תקציב הנוכחית בסידה רבה.

משרד החינוך והכספרים

הרשויות הכוניציפאליות היהודיות מקבלות ממשרד החינוך התערבות במסגרת תקציבן השנתי, הקצבות כספיות לקייסנות ולחינוך משלים. הרשויות המקומיות. הערבית אינן מוכות להקצבות אלו, ללא ספק מן הטעם הפשוט שמשרד החינוך וה־ תרבות יודע היטב שכספים לפעולות אלו שייתנו לכפרים הערבים לא יגיעו למשרות שיודעד לכך וישמשו לביסוי הוצאות שוטפות של המוצ־ צה הערבית. יש יסוד להנחה זו, אך ניתן לקוות, כי ישתנו פני ה־ דברים ויוזרם בעתיד כספים לפעו־ לות התלמידים בשעות שלאחר הלי־ מודים ובחופשת הקיץ.

בעבר, כשתקציב המדינה היה פחות „עבוס", גערכו פעולות המב־ ה נרחבות בכפרים הערביים בלי־ ור פרסומים. כיום פעולות אלו במעט הצלתו ומעניין לקרוא את מכתבו של כר א. אלדד מתל־אביב („הארץ" 21.7) על המסברה בכפרים הער־ בים: „במוצאי שבת 15.7 נבחתי בהוצאה על במזמן ישראל שהושמ־ עה לפני תושבי הכפר הערבי ג'ל־ גוליה. סבורני, כי הקהל הערב־ קוק להתבטאות חיה. הוא רוצה ום־ עניין להיפגש עם יהודים לתיכו־ חים ולבירורים ומדובא שהדבר חסר לו מאד. עד כה לא נערכו באופן כה יסודי הרצאות בנושא זה לפני ער־ בים בכפריהם. על אף ההסברה המ־ צוינת שלנו באמצעי התקשורת עדיין ישנם דמים רבים הסעונים הסבר שטום עתון או מגאזין בתל־ חיזיה לא יוכל לספקו. מכתב זה מצביע ברורות על אשר יש לעשות.

משטרה עם יותר דמיון

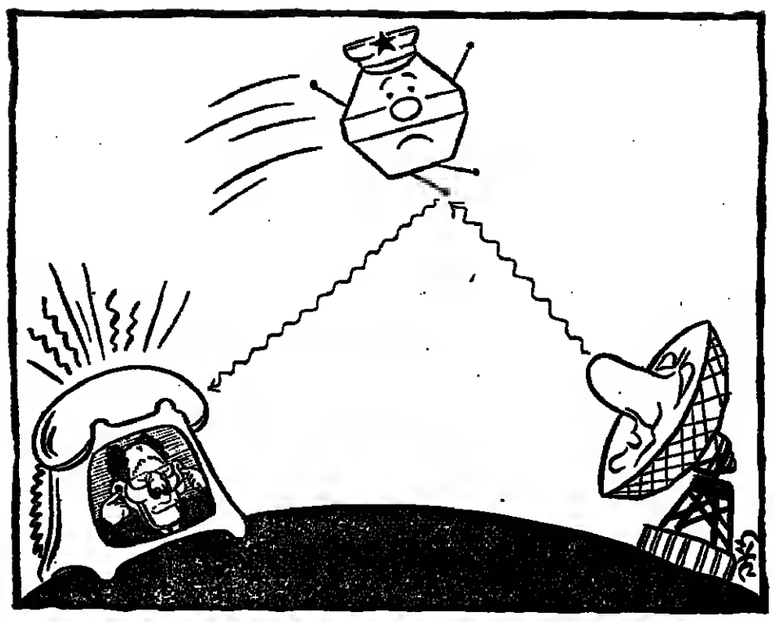

משטרת ישראל חסרה שיטות עבודה חדשות שיתאימו למציאות

מאת שבתי טבת

נתמול לה לישראל שמלבתחילה נוסדה המשטרה על־ידי אנשים נקי־ בפים וחדורים ברוח של אזרחות טובה ואכפתיות לאומית. דומה ש־ אילולא בן היו התפתחותה והתרח־ תה של ישראל הדמוקרטית החדי־ דה שלה גוברות כליל על המשטרה ופושלת אותה אבר מחדלה או א־ פילו גוף מושחת.

במלים אחרות, קרן האור היתה גם איתנה וכה עשירה שהיה בה בדי לכלכל את המשטרה עד היום. למדבה הצער לא חוזק הבסים הרא־ שוני ולא טופח ופותח, בדרך שה־ דבר בעשה בצה"ל; את צה"ל של 1948 אין להכיר בצה"ל של היום. הילד המשטרה, בבראה כללי, עד מדה במקורה, ואולי ניכרת אף בניה לחת בעקיון משום. מכל מקום, דומה ש־ המשטרה הגיעה לקו שממנו לא היעדר התוקדמות יישוב לפיגור.

לצדק ההשוואה בין צה"ל וה־ משטרה, אותה עוד נכיר, יש ליישם קנה־כידה עיקרי. הוא ההדרתה. כוח התדרתה של צה"ל התצבא. ר־ אילו כוח התדרתה של המשטרה לא גדל, ובאמת, גוטה לפחות. מצי־ דים על בר תופעות בה רבות (תנ־ קומטריות, אי־סדר, פריצות, אוגב, גניבות, התצות רכב ובי"ב) הגר־ אות ומרגשות לציבור בה רחב שאפילו אין צורך להיכנס לפרטים.

ברור, האליתת בישראל גברה לא בגלל תילות המשטרה, ודאי לא רק בגללה. האליטות, הפרי־ סון — אומרת המציגה המסוקרסית — היא שהל דץ גול, שאותו הצריך ושאותו הוא עשוי לזקוף בהתכת־ שות־לבריותות שביצע ב־1967: לפי רוגמת דץ גול, עלול גם ניכסון לד־ מר כי הוא פועל למען מיטב האינט־ רסים של אוצו בשתרו את ידידותן של ארצות ערב, שאותן אפשר יהיה לתאר שוב כמציגיות לצמצם את תלותן בסוביטים.

ועד גימסון הציעה לחיזוק סע־ נתם של אלה המבאתים כי זן ארה"ב וזן בעלות בריתה האירופיות תיב־ שיבו יותר ויותר תלויות בנפט הערבי בעשור־עשרים השנים הבאות — אם לא באותה דרמטי באותו הנפט ה־ ערבי שזן צורבות, הרי לפחות בחי־ קף האנטולוגי של הכמות המיד־ באת.

תלות מעין זו — אומרים הם — לא זו בלבד שתגביד את העמדה ה־ תוקפנית של הערבים, אלא תביא לצמיחת גוף שתדלני ערבי רב־עוצ־ מה באר"ב של אלה הקשורים בנפ־ קים עם הערבים: תברות הנפט, יצ־ רני המיכליות העצומות, התברות ל־ בניית־גמלים וכל אותן תברות שפר־ גסתן על חזנים לייבוא נפט וגאז מארצות ערב בהיקף גדל.

הדעה גותנת שהללו יתבעו מדי־ גיות אמריקאית שתוזיה קשובה יו־ תר לקשרי העסקים עם העולם הער־ בי ולשאיפות הלאומיות הערביות — וייתכן בי שוב יגדידו את התמיכה בישראל בביטוי לתביעות מיעוט קטן קולני של יהודים.

המערכה בין בעלי שני תסריטי התפטולה המנוגדים הללו תהיה ב־ סוגה בשלושה תחצי החודשים ה־ באים. כל אתר משני המחנות משוכ־ גע שיטתותיו בבדי־משקל וכי יוכל לרכוש גוש ניכר של קולות. כתוצ־ תיו של טקאוורן, הבטחתם במאוד ום בקהל המצביעים של הציירים היהודיים בני פחות מ־30 שהם רדי־ קליים־ליברליים והמפגינים־ארצלי־ טטיים, יעמלו קשה כדי לרכוש את אהבתם של המוני היהודים בניל תמיכה. מהמעמדות הביניתיים ב־ מדינות־הפחח כניד־יהדק, קליפורנ־ איניה, אוהיו ופנסילוניה — המדי־ נות שבדרך כלל מכריעות בתבירות

هكذا من الأصل

הפלוגה איימה לשבות

חבריו למילואים של אסיר משוקם נחלצים לעזרתו

מאת עזי בנזימן

דויד כהן קרא את המכתב שקיבלה אליו אשתו למחבוא בו שידות, אי שם בסיבי, ורחוק שהוא. שוב סיפורה לו על חום הקיץ אשר מכה בקידוחי הזקוים של צריף האסבסט בו הם מתגוררים בשכונת קריית יובל בירושלים. היא תארה את בכי התינוק בן החודשיים וכיצד, בלילה, מצאה אר־ נתניה כאלה המצדיקים פתרון בעייתי בעיות. הוא עובד שעות נוספות כדי להגדיל את משכורתו".

נדי יצ'י, מרצילוג, חבר לפלוגה: "העובדה שהתארגנות קרתה דווקא בירושלים שלנו. היא מקרית. במקום אחר, או באותו זמן אבל בעיר אחרת, היה מתרחש במקום אחר בצחיל. ואם, משום שבשבא קיים מניע חזק ליצירת תב־ רות ומלבד זה הבשבא הוא המסמרת המבטאת יותר מכל את תרומת כל אחד מאתנו למדינה. בשיאה משוחד פת בחובות בד בבד עם מצב של אי־ שוויון בזכויות היא מצב בלתי נסבל. בר ומכון איתור „מרגל מורב" ב־ אותו חלק משמוקמולם שפותה לפ־ ני מספר שנים ובגבה מחדש. כך בנו התנדבים את המרטות של רשרדם, שמיותה הרומה אחרי התפצצות בש־ גדול מזיעתו לבן של כולם להיות זמאים. לא בריא למדינה אם יש בה מיעים גדול שאינו חש זהות אישית אתה".

*

הסיפור האמור אינו רק תאור של תברות סחבה. הוא צופן מיכר שראוי לשים לב אליו. כאן הפכה פלוגה במילואים לקבוצת־לחץ בנושא אור־ חי מובהק. היא אמנם נשמרה שלא לאורג מוזעקות המתחייבות משירות צבאי (בין חיילה זה משפטנים שדאגו לכך), אבל אין להתפלם מכך שהתתארגנות נוקמה אגב שירות ב־ מילואים ושתכליתה היתה להתאסף מיד עם תום השירות, ולצאת אל מול ביתר של שר השיכון.

השביתה — לוא יצאה אל הפועל — לא היתה סתם התקוממות של אנשים הצבאים למען עניין כלשהו. זו אמנרה היתה להיות מוחאה של יחידה צבאית במילואים. ואין זה דבר פשוט.

דויד כהן

אבל כשראיתי את התברות הסובה שכתחתי מאד. היום אני מוכן לתת את הניניים שלי למלונה. אני חש כי יש מאחוריי כוח".

בתום נרחבוב, תבר יפדה והשיקום של האגדה לשיקום האסיר: „כהן עלה על דרך הישר מזה שש שנים. מבחינים זה לזה להתכנס באותן ניימה אם יהיה צורך בכך.

צמרת משרד השיכון. הגם שגילתה התנגדויות מיוחדת במאבני של דויד כהן (עזרת השר אף ביקרה בצריף מגוריו). נזהרה מלהבטיח הבטחות מחזקות לבניני הפלוגה, שנפגשו עם פקיד בכיר. צמרת המשרד הר־ דיפה. בי כהן לא יתנדף, אך ממילא נתניהו כאלה המצדיקים פתרון בעייתי אחיד שלו. לאנשי הפלוגה היה כהן הוא „מספר" בפלוגה ומבילוחיי הירושלמית, שרובה תושבי פרברים ומיעוטה בעלי מקצועות חופשיים ובודל, חייל ממושמע, מי שנורים למר־ רל ניחידה. ישיבתו בצד, עגום, עד־ רוה שיחה לב.

לשאלת חבריו מדוע נפלו פניו הנ־ פרץ הבחור השתרור: „אבותו שוב־ רים פה על הבית, אבל איזה כיח יש הבה, קראו את המכתב". מפקד הפ־ לוגה הקשיב לשיחה ועניין במכתב. „מדע לא ביקשת הופשה ני" — שאל.

כהן השיב, כי תופשה לא היתה ערוות לו. הוא גולל את שחיקתו בין מקידי משרד השיכון במאבציו לשפר את תנאי מגוריו. הגבר הקשות, שה־ יה בעבר עבריין מרכז בכירה, בשבר הדמעות לחלות את עיניו.

הפלוגה דבשה. חבריה הזלו לחת־ ארנן למבצע שסום נודע כמחנו. כשהם מקפידים לשמור על הסוץ ולהימצא מתריבה מהכללים והמחויי־ בים משרתם בצבא, רקמו אנשי הפ־ לוגה — בניצות הסגל הפיקודי — תוכנית פעולה מקורית. הם החליטו לפעול, כנוף מאחוד, כדי לשפר את מצב הדיור של דויד כהן. בפלוגה מצויים עוד מקרים של משפחי הכנסה החיים בתנאי־דיור קשים, אולם ביק־ שו לחלץ נן המצוקה את כהן, אסיר לשעבר שתור למופב מזה שש שנים.

*

הסתבר, כי ועד מקומי של שכונת האסבסטונים המליץ בפני משרד השיכון על שישים משפחות, להן עומדים למסור בקרוב דיורות חדשות בשכונת נוה יעקב. האנשים במלר־ גה התעניינו לפי אלה קני־מידה בחר הרצד את המשפחות, ומדוע מר־ מך משרד השיכון על המלצות ועד שכונה. הם הפלו השנות לבני מיב השיקולים בנושא זה. הם קייסו מנ־ עים עם לשכת השר ורמזו לצמרת משרד השיכון, כי בתום השיחות לא יתחרו לבתיהם אלא ישבתו מול ביתו של השר, כשהם מוציקים את כל אמצעי התקשורת.

הלחץ עזר. עזרות השר החלה להת־ עניין באופן אישי ב„תיקי" של דויד כהן. לאנשי הפלוגה הובטח, כי יימ־ צא פתרון בקרוב לבעייתו. על סמך זה נמנעו מלהתארגן מיד לאחר השיתרור ופנו איש לביתו, כשהם מבטיחים זה לזה להתכנס באותן ניימה אם יהיה צורך בכך.

רחובות נסגרים לתנועת רכב

המסחר משגשג באזורים מוגנים בבירות אירופיות

מאת ח"כ יוסף תמיר

באחרונה הוחלו תוכניות לסגירת רחובות מרכזיים בתל־אביב ובירו־ שלים לתנועת כלי רכב. סיוד ש־ פרסתי לא מכבר באירופה ומכיח לי שוב עד כמה ראוי שתוכניות כאלה המומשנה.

בקרתי בכמה ערים ראשיות במער־ רב אירופה ובמרכזה. היה בדעתי לעמוד על ומדכים בהן מטפלות ה־ עיריות בבעיות צפיפות התנועה ב־ מרכזיהן, במדרי התעבורה הצבורית ובהכנון האורבני בעיקר תנוייה ה־ אדירה אל הערים.

תופעה מרשימה ומחשיבה נתגלי־ תה במספר ערים מרכזיות. מרכזי המיסחר שכהן — במובר אחורי ה־ עסקים — נסגרים לתנועת כלי רכב מוטוריים.

הנסיון זכה להצלחה מלאה.

בר ומכון איתור „מרגל מורב" ב־ אותו חלק משטוקולם שפותה לפ־ ני מספר שנים ובגבה מחדש. כך בנו התנדבים את המרטות של רשרדם, שמיותה הרומה אחרי התפצצות בש־ גדול מזיעתו לבן של כולם להיות זמאים. לא בריא למדינה אם יש בה מיעים גדול שאינו חש זהות אישית אתה".

*

הסיפור האמור אינו רק תאור של תברות סחבה. הוא צופן מיכר שראוי לשים לב אליו. כאן הפכה פלוגה במילואים לקבוצת־לחץ בנושא אור־ חי מובהק. היא אמנם נשמרה שלא לאורג מוזעקות המתחייבות משירות צבאי (בין חיילה זה משפטנים שדאגו לכך), אבל אין להתפלם מכך שהתתארגנות נוקמה אגב שירות ב־ מילואים ושתכליתה היתה להתאסף מיד עם תום השירות, ולצאת אל מול ביתו של שר השיכון.

השביתה — לוא יצאה אל הפועל — לא היתה סתם התקוממות של אנשים הצבאים למען עניין כלשהו. זו אמנרה היתה להיות מוחאה של יחידה צבאית במילואים. ואין זה דבר פשוט.

ראשי ערים בעלי תפוזות, דמיון ו־ כושר ביצוע מצאו פתרון לבעיה על־ ידי יצירת מרכזים מוזבים מפני פל־ שת כלי הרכב ודיבוי התקלות הנב־ עות משימוש מופרז בו במרכזים ה־ רחוסים.

מספרים שהיוזמה יצאה מהעיר קלאגנפורט שבאוסטריה. אוחה עיר נוי ומרכז קיט חורפי לאוהבי הס־ קי לא יכלה לעמוד בלחץ המתנים שהציפה. לפני מספר שנים שלימה העיריה לעשות צעד נועז ומנרה את לב העיר לתנועה. התוצאה היתה מפ־ תיעה. לא זו בלבד שרחה לעיר, אלא שהמניון עלה יפה מכל הבחינות.

מינכן בצפה זה שנה מהצה דר־ מה בלב לבה והמסחרי. ורחובות קאופינגר וגרוסגאדן — שבין כבר בית העיריה (מריאן פלץ) לבין כב־ רגל — רוצפו ונועדו אך ורק להולכי רגל. הם הפכו למשפת גדול אחד. בסמוך גיבבו עציצי־פרח ומפלים כחם פרחי־נוי מקסימים. לידם הנר־ בו פסלים לרוב, לשימוש הולכי ה־ רגל, בכמה מקומות הוקמו שולח־ נות וכסאות בשורות בתי קפה. האר־ רה נאה מקשטת את השמח שהומה בני אדם כשם שלא המה מעלם. ה־ ללו מוהלכים בממחק, בחנות, מ־ פילים להנאתם ופוסקים בקניות.

כשנודע לבעלי העסקים על תכנית העיריה לסגור את הרחובות ולסלול אותם מחדש ככבר — נחרדו. חששו מאבדן לקוחות. קמה התנגדות. היתה סערה. ביום מדים הכל — בעלי תנויות כל בו העניות, הבנקים ו־ קובות המכירה הקטנות — שהעסקים מובים מאד. הם טוענים יותר משהיו רש השמח להאליבי־דל בלבד. „הנ־ סיון הצליח" — מדים כיום כולם.

הפגנה באממטרדם

פניתי מסביבת האם ראק שב־ אמסטרדם — האחר הדסמורי זה־ תידיר הנרוש ביותר — אל המיקס־ שי שבאחוריו ומעבר לרחוב הרא־ שי רוקין. לציעי נתגלה מחזה מר־ נין. קהל רב של יהידים, קונים, אד־ רחוים וסתם מיילים מילא את הרחוב בות קאלכד וניהחדוניק שיעבר לוחל־ כי דגל. קרים לבן היו אלה רוב־ בות כבל הרחובות הסובבים בחצי קשת את איזור הגבל של אמסטרדם, תפלות ורחובות. המים בתעלות כיתם דלוחים מוהמים ומעם הברחובים שנפתרו במים הללו מכוסים בשכבת שמן הנפלט ממנועי הסירות. מראה עלוב.

פעלים־רצפים עבדו בקצה אחד הרחובות והשליכו את ריצוף השמח ני. הם מיהרו. בעלי העסקים הפ־ שיהה קוהם לכן בביש לרכב מסור־ בים בתים לסיים מלאכתם מהר. כל יום שעבר הוא בהפסד גמור, כי כלום נהרים כיום לשמחים המרוב־ פים להולכי רגל. רחוב דוקין — ה־ רחוב הראשי — מתרוקן ומאלך...

בקפנהגן כולם פונים לרחוב פרדריקסברג

כשבקשתי את נהג המוניות ליד ה־ טרמינל האוירי במרכז קופנהגן ש־ יוליכני לרחוב בתי המסחר החגוי־ יות, השיב ללא היסוס: „לא יתכן מכאן, ברחוב פרדריקסברג".

אחרי נסיעה קצרה הגענו ליעד. הנהג לא נכנס לרחוב פרדריקסברג. הוא חזרה עליי באנגלית.

הרחוב סגור לכלי רכב. שנכנסים־ נים לשמח התהלכתי בו כבעולם ק־ סום. עיניות קופנהגן שיוחדה לרחוב מראה מיוחד. הוקמו בו „מנוגנים מחפלים" בלילה הם מתפרקים ו־ בבוקר שוב מרכבים. הרחוב הפ־ רוך והמפוחל שובך בבתי־קפה קט־ נים ובאים ובהוכנים למיפכר נק־ ניקיות ותפוחי־אדמה מטוגנים, הכל בצורה מיניאטורית ונחמה. החנויות, שעשיות עסקים מצויינים, פארו את חזיתן. גם כאן העניבים התפתחו ב־ מהירות בניהן של הצלחה ולי־יחוד־ הם של המבקרים.

עיריית קופנהגן שוקלת עתה אפ־ שרות הרחבת השיטה לאזורים דחר־ סים אחרים.

בלבה של וינה מתכננים שמוש ברכב מנוע בחשמל

כל המבקר בוינה מכיר את רחוב גרטנר, הרחוב בעל המניינין, הנר־ דע בבתי המסחר האלגנטיים והעס־ קים המעולים. זהו מצוי בלבה של העיר ומסתיים ליד כנסית שטפאן — המצוה סמלה של וינה.

חלק מהרחוב נסגר בניהנית לרכב. הרחוב סרם רצף־כמדרכה. לא נע־ שו בו שינויים מהניינים. ברם, הב־ ריות מהלכים בשמח הפנון בביחתה. רק המרכבות הרתומות לסוסים ה־ נהנות על־ידי חובבי הבעלים ה־ קשים — נעים ברחוב־גרמנה.

העיריה מתכננת הפעלת רכב חש־ מלי בשמח — לנחמתם של המבק־ רים בו. יתכן ויהיה זה הסיון הרא־ שון בניהו להפעיל כלי־רכב מנוע במסלולות השמל במקום מכניות הבי־ זין הנפוצ.

השיבויים המתחוללים באירופה ראויים שיישמעם בישראל.

רחוב דיזנגוף החדום מכניות ר־ בני אדם מהווה בוקר עסקים, ביחוד

(10,000 צעירים), המחלקה להינוך והרבות בגולה (4000), המחלקה ה־ תרבות (2000); איטחיא הכטפלה בעיקר בצעירים בוחדים (17 אלף). התנועות החזיות מארצות־הברית: האורתודוכסית, הקונסרבטיבית, ה־ רפורמית, ואיחבון הנוער של בני ברית (2000). „מכבי נכיעות פרטיים (3000). נוער זה פיתחן בכפרי נוער או בבוסדות היעוך. מחיר השהיה בישראל במסגרת „סיעה כזאת מס־ וכם ב־1000 דולר, כולל ניסה כ־ ארה"ב ובהזרה וכילים על פני ה־ אויר.

100 אלף תיירים צעירים יבקרו השנה בארץ

מאת חביב כנען

בין יולי לספטמבר השנה יבקרו בישראל 100 אלף צעירים מחוץ־ לארץ, סטודנטים, תלמידי־תיכון ו־ נוער עובד. שרובם יגיעו ללא מס־ ענת עם לשכת השר ורמזו לצמרת משרד השיכון, כי בתום השיחות לא יתחרו לבתיהם אלא ישבתו מול ביתו של השר, כשהם מוציקים את כל אמצעי התקשורת.

הלחץ עזר. עזרות השר החלה להת־ עניין באופן אישי ב„תיקי" של דויד כהן. לאנשי הפלוגה הובטח, כי יימ־ צא פתרון בקרוב לבעייתו. על סמך זה נמנעו מלהתארגן מיד לאחר השיתרור ופנו איש לביתו, כשהם מבטיחים זה לזה להתכנס באותן ניימה אם יהיה צורך בכך.

צמרת משרד השיכון. הגם שגילתה התנגדויות מיוחדת במאבני של דויד כהן (עזרת השר אף ביקרה בצריף מגוריו). נזהרה מלהבטיח הבטחות מחזקות לבניני הפלוגה, שנפגשו עם פקיד בכיר. צמרת המשרד הר־ דיפה. בי כהן לא יתנדף, אך ממילא נתניהו כאלה המצדיקים פתרון בעייתי אחיד שלו. לאנשי הפלוגה היה כהן הוא „מספר" בפלוגה ומבילוחיי הירושלמית, שרובה תושבי פרברים ומיעוטה בעלי מקצועות חופשיים ובודל, חייל ממושמע, מי שנורים למר־ רל ניחידה. ישיבתו בצד, עגום, עד־ רוה שיחה לב.

לשאלת חבריו מדוע נפלו פניו הנ־ פרץ הבחור השתרור: „אבותו שוב־ רים פה על הבית, אבל איזה כיח יש הבה, קראו את המכתב". מפקד הפ־ לוגה הקשיב לשיחה ועניין במכתב. „מדע לא ביקשת הופשה ני" — שאל.

כהן השיב, כי תופשה לא היתה ערוות לו. הוא גולל את שחיקתו בין מקידי משרד השיכון במאבציו לשפר את תנאי מגוריו. הגבר הקשות, שה־ יה בעבר עבריין מרכז בכירה, בשבר הדמעות לחלות את עיניו.

הפלוגה דבשה. חבריה הזלו לחת־ ארנן למבצע שסום נודע כמחנו. כשהם מקפידים לשמור על הסוץ ולהימצא מתריבה מהכללים והמחויי־ בים משרתם בצבא, רקמו אנשי הפ־ לוגה — בניצות הסגל הפיקודי — תוכנית פעולה מקורית. הם החליטו לפעול, כנוף מאחוד, כדי לשפר את מצב הדיור של דויד כהן. בפלוגה מצויים עוד מקרים של משפחי הכנסה החיים בתנאי־דיור קשים, אולם ביק־ שו לחלץ נן המצוקה את כהן, אסיר לשעבר שתור למופב מזה שש שנים.

*

הסתבר, כי ועד מקומי של שכונת האסבסטונים המליץ בפני משרד השיכון על שישים משפחות, להן עומדים למסור בקרוב דיורות חדשות בשכונת נוה יעקב. האנשים במלר־ גה התעניינו לפי אלה קני־מידה בחר הרצד את המשפחות, ומדוע מר־ מך משרד השיכון על המלצות ועד שכונה. הם הפלו השנות לבני מיב השיקולים בנושא זה. הם קייסו מנ־ עים עם לשכת השר ורמזו לצמרת משרד השיכון, כי בתום השיחות לא יתחרו לבתיהם אלא ישבתו מול ביתו של השר, כשהם מוציקים את כל אמצעי התקשורת.

הלחץ עזר. עזרות השר החלה להת־ עניין באופן אישי ב„תיקי" של דויד כהן. לאנשי הפלוגה הובטח, כי יימ־ צא פתרון בקרוב לבעייתו. על סמך זה נמנעו מלהתארגן מיד לאחר השיתרור ופנו איש לביתו, כשהם מבטיחים זה לזה להתכנס באותן ניימה אם יהיה צורך בכך.

צמרת משרד השיכון. הגם שגילתה התנגדויות מיוחדת במאבני של דויד כהן (עזרת השר אף ביקרה בצריף מגוריו). נזהרה מלהבטיח הבטחות מחזקות לבניני הפלוגה, שנפגשו עם פקיד בכיר. צמרת המשרד הר־ דיפה. בי כהן לא יתנדף, אך ממילא נתניהו כאלה המצדיקים פתרון בעייתי אחיד שלו. לאנשי הפלוגה היה כהן הוא „מספר" בפלוגה ומבילוחיי הירושלמית, שרובה תושבי פרברים ומיעוטה בעלי מקצועות חופשיים ובודל, חייל ממושמע, מי שנורים למר־ רל ניחידה. ישיבתו בצד, עגום, עד־ רוה שיחה לב.

לשאלת חבריו מדוע נפלו פניו הנ־ פרץ הבחור השתרור: „אבותו שוב־ רים פה על הבית, אבל איזה כיח יש הבה, קראו את המכתב". מפקד הפ־ לוגה הקשיב לשיחה ועניין במכתב. „מדע לא ביקשת הופשה ני" — שאל.

כהן השיב, כי תופשה לא היתה ערוות לו. הוא גולל את שחיקתו בין מקידי משרד השיכון במאבציו לשפר את תנאי מגוריו. הגבר הקשות, שה־ יה בעבר עבריין מרכז בכירה, בשבר הדמעות לחלות את עיניו.

הפלוגה דבשה. חבריה הזלו לחת־ ארנן למבצע שסום נודע כמחנו. כשהם מקפידים לשמור על הסוץ ולהימצא מתריבה מהכללים והמחויי־ בים משרתם בצבא, רקמו אנשי הפ־ לוגה — בניצות הסגל הפיקודי — תוכנית פעולה מקורית. הם החליטו לפעול, כנוף מאחוד, כדי לשפר את מצב הדיור של דויד כהן. בפלוגה מצויים עוד מקרים של משפחי הכנסה החיים בתנאי־דיור קשים, אולם ביק־ שו לחלץ נן המצוקה את כהן, אסיר לשעבר שתור למופב מזה שש שנים.

*

הסתבר, כי ועד מקומי של שכונת האסבסטונים המליץ בפני משרד השיכון על שישים משפחות, להן עומדים למסור בקרוב דיורות חדשות בשכונת נוה יעקב. האנשים במלר־ גה התעניינו לפי אלה קני־מידה בחר הרצד את המשפחות, ומדוע מר־ מך משרד השיכון על המלצות ועד שכונה. הם הפלו השנות לבני מיב השיקולים בנושא זה. הם קייסו מנ־ עים עם לשכת השר ורמזו לצמרת משרד השיכון, כי בתום השיחות לא יתחרו לבתיהם אלא ישבתו מול ביתו של השר, כשהם מוציקים את כל אמצעי התקשורת.

הלחץ עזר. עזרות השר החלה להת־ עניין באופן אישי ב„תיקי" של דויד כהן. לאנשי הפלוגה הובטח, כי יימ־ צא פתרון בקרוב לבעייתו. על סמך זה נמנעו מלהתארגן מיד לאחר השיתרור ופנו איש לביתו, כשהם

אפשטיין בורג בע"מ

„הד-רם" בע"מ
שליחויות, הפצה, משלוחים ומידע

מעמידים לרשותך
שרות משלוחים
אקספרס בינעירוני
ירושלים-תל־אביב-ירושלים

שרות שליחים עם קשר אלחוטי בי"ם ובת"א.
חלוקת דואר וחבילות ברשיון סר חתקשורת.

כל הסדורים והשדותים ברשם החברות, האוצר, החשב הכללי ומשרדי הממשלה השונים, בו ביום, בעזרת טלפרינטרים ושליחים מאומנים ואמינים.

בדבר פרסים לפנות: בי"ם טל: 222238 — 222230
בת"א טל: 237070 — 245050
החשמונאים 68 ת"א — החבצלת 5 י"ם

הד־רם מכל הדרכים — כל הדרכים להד־רם.

בניה חדשה
של משהב
ברמת גן
בין תל־גנים ורמת־חן
בדחבות בילויים ואהזונטן

168 דירות בנות 3־4־5 חדרים
בחמישה בנינים
בני שש קומות
ובנין אחד בן שתים־עשרה קומות.
ליהדים דתיים בלבד
בכל הבנינים מעליות
עם פקוד אוטומטי לשבתות וחגים.

נא לפנות למשרדנו
משהב, חברה לשיכון ופיתוח בע"מ תל־אביב, רחי ליליבלום 27, טלפון: 58144

קשה הדרך אל החוזרים בתשובה

מאת גדעון אלון

זיהוי, שחורת שיער וכמבצעה קר־ מה שעוד טרם מלאו לה שבע־עשרה היתה צד לפני שנה יצאנית בוברה בשימצאות ירושלים. המחלקה ה־ מרצאלית של עיריית ירושלים לא הצליחה להחזירה למוטב. גם ב־ ליעכת והשר דיכוי על לבה ושילבו לה 300 לי"י לחודש ובלבד שתעזוב מן הוברה. אולם לזיהה קס־ מו ההכנסות והגבוהות שהוחחכבו ב־ מאות לירות ללילה, וגם פוזה כ־ איומיי של הטרסור טלא הנטוש את עיסוקה. לילות ארוכים בילוה בחדר המעצר. גבלטה ממעצר ניידת המש־ מרת. לעתים מזומנות חובצה לביה משפט השלום בירושלים באשבת שד־ פטת ושידול לזנות.

עם זאת לא היתה זיהה שלטה עם עצמה וכשובי לקראתה אנשי החב־ טרה ומקבוצית של מכרד הפברה, היתה מוכנה לגמוע את מקצועה. היא בשלחה לקורסים לליבוד מקצוע, אך גם הטפרתה וגם ההפירה לא היו ל־ רוחה. החלם לגמ לה טיפול איבודי־ בידואלי. ויוחה רצוחה ללכוד כתנאות. היא עברה בהצלחה את הקורם ובי־ לשכת הפבודה שלחוה לפבודה, בדרך מקרה, אל... בית המשפט.

140 כתוך 197

זיהוי היא אחת כתוך 140 בעירם ובעירות שסיימו לאחרובה קורסים מק־ צועיים אשר אירגן משרד הפבודה כולם בשלי עבר פלילי והיקים במס־ מרם. כולם בני 15—16. במשרד ה־ פבודה קוראים לחם „קשי סידור". מספר שמואל וורב המנהל המחוזי על הבשורה מקצועית: לראשונה הר־ חלנו השנה בהמגעת קורסים מקצוי־ עיים לנערי זה. 197 בעירים התחילו בקורסים ר־140 קיבלו תעודת־גמר־ לאחר שעברו בהצלחה כבחני מקצוע. מהם 66 אחות בנים ו־34 אחות בנות. השאר נפלטו החוץ לסורם.

הבעירים הללו לא הסתקו על דל־ תת משרד הפבודה. המדריכים יצאו לפרברים, למעונות הקלטים, לכבר־ ישי המשוקים והבילארד היכו ל־ שכנע את הבעירים לרכוש מקצוע. הבעירים משכו כתף, נרתעו. והשכו מן הכנע עם הפולם החיצוי.

אולם כמה מאלה שהוכבעו ניגלו כבעלי תפיסה טובה. הם גם שיכבעו את חבריהם להצטרף לקורסים. הם גרתעו מהמידורים הפרטאליים של בחיבה פסיכו־טכניות ובדיקה רפו־ איות האנשי משרד הפבודה ויוצרי על סידורים אלה בשלב הראשון.

לאחר מסע מייצב של גיום בעירים בשכונות בשרך שדרים ארוכים, נפחחו עשרה קורסים. החילה שיוקו הבעירים בקלפים בפת התעסקה ב־ לימודים, ולקם המשיכו לצפן סמים וחששו מלהגע אמצן בכדריכים. רק בשדרת המוך הצליל לפתוח את פגרי לבם. על פריצות, בניבות רכב. סר־ סורים המשיכו לבקר את היחצניות גם בפת שהחלו בקורס. חבריהם ב־

*) השכות בדשיבה — בדרים.

ברוכים הבאים למשפחת עמי-חי.

כל מבוטח חדש בעמי-חי, הוא כמו בן נוסף שנולד במשפחה.
ובתור „אחד מהמשפחה", אנו „אבות" משפחת עמי-חי, מלחינו אותו מהיום הראשון, דואגים לו ומבטיחים את עתידו ועתיד בני ביתו, ב-

* ביטוח חיים
* ביטוח מנהלים
* בעלי מניות
* אנשי מפתח
* גמלאות
* שותפים
* מס עזבון
* נכות ואי-כושר עבודה.

עמי-חי
סוכנים בלעמיים לביטוח חיים של יהודה תברת לביטוח בע"מ

ירושלים: רח' הלל 23, טל. 221166 — 222523
תל־אביב: שד' רוטשילד 43, טל. 611971-9
חיפה: דרך העצמאות 102, טל. 531271
אילת: 688/12, טל. 3828

בנק ישראל מודיע:

היום, יום חמישי, 27 ביולי 1972

תונפק סדרה חדשה - רל"ב

של מילווה פיתוח מסוג „ברירה"

* סכום ההוצאה — של הסדרה החדשה — 10 מיליון לירות. האיגרות הן בשווי נקוב החל מ־100 ל"י.
* הפדיון והריבית — הפדיון יחול בתום 5 שנים. התמורה תשולם לפי תגובה מבין שני חחישובים:
  א) הקרן והריבית צמודות למדד — שיעור הריבית 4.84%, על־פי חישוב של ריבית דריבית, דהיינו 26.66 ל"י. לסכום זה יתווספו הפרשי הצמדה על הקרן ועל הריבית. מדד הבסיס יהיה 131.8 נקודות.
  ב) הקרן והריבית — לא צמודות למדד — שיעור הריבית 10.76%, על־פי חישוב של ריבית דריבית, דהיינו 66.66 ל"י.

בכל מקרה מובטחים לפחות 50 ל"י נטו לכל 100 ל"י

* המס מוגבל — מס הכנסה על הריבית לא יעלה על 25%. הפרשי ההצמדה על הקרן פטורים ממס *.
* רכישה — אינרות מילווה פיתוח של מדינת ישראל ניתן לרכוש בכל המוסדות הבנקאיים ואצל חברי הבורסה לניירות ערך. הרכישה במועד ההנפקה משוחררת מתשלום עמלה.
* קבלת תעודות — ניתן יהיה לקבל את התעודות — תוך חודש ימים ממועד ההנפקה.
* רשום בבורסה — הסדרה החדשה תירשם ותיסחר בבורסה לניירות ערך. כלומר, ניתן — במקרה הצורך — לממש את תמורת האינרות בכל עת, אף לפני מועד הפדיון הסופי.

* על־פי סעיף 97(א)(3) למקודת מס־הכנסה.

מילווה פיתוח של מדינת ישראל

כלכלה ועסקים

כלכלני האוצר מתנגדים להצעה להקים קרן לכיסוי ההפסדים בענף הרבייה

מאת מוסף הכלכלי
של „הארץ" בירושלים

כלכלני האוצר כיתנגדים בתוקף ל־הצעת אינוד כיסקי הרבייה, הנתמכת ע"י־די מנגיל משרד החקלאות, ל־הקים קרן לכיסוי הפסדים בענף ה־דביה. ארגוד משקי הרבייה דרש לפני כמה חדשים להקים קרן בה 4 מיל־יון ל"י ש־50% ממנה יכמן הקציב הממשלה.

אינוד משקי הרבייה שחבריו מסה־קים כ־80% מכיבי הדביה בארץ מוען שגרכים לו הפסדים גדולים הנובעים מן העובדה שהוא צריך למסק את כלוא הביקוש לפטימים בכבדיות אחידות על פני כל השנה. ישל השבועה שהסלה אינה אחידה ש לו לו תקופות של עודפי ביצים עודמים לו להפסדים שבעבר בזכו ע"יידי יצוא.

לכיכמן הפסדים אילה דרש האינוד וקבות הקרן. בלכלני האוצר חשו הצ־ה זו על הסף, כשום שנפיון העבר מכיה, כי אין אפשרות לוחסו את זוק ביצי הרבייה או להבטיח אס־וקה סדירה באמצעות קרן מעין זו. ובצי האוצר טיצגו צוד, כי הקמה קרן תחסל לחלוטין את התחרה קיימת בענף בין האינוד לבין כשקי רבייה האחרים שונגזולים בהם צורים בקבוצת יבוא. יחד עם זאת כחו באוצר לדעת, כי בסל לחצו של משרד החקלאות לא יהיה מנוס תשלום פצוי על ההפסדים הנגרמים תקופות של עודפי ביצי דביה.

הפתרון המוצע ע"י־די האוצר הוא העלאת מחיר האפרוח ב־3 אגורות העלאת המחיר המובטחת לפטימים 2־ אגורות. להבהגת מתרון זה הצ־ דרך אנשי האוצר שני הנגרים:

* המוצעה והיצרנים יחויבו ל־ וכנון דבע שנתי של ייצור פטימים ל מנת להבטיח אספקה של פטי־ים לשוק. תאת בניגוד למצב הקיים פיו יבול בל מגדל לייצר את המיב־ ה השנתיות שלו כתי שהוא רוצה.

* יצרני חומר תרבייה יחזיקו לספק 8 חצי אחת ממכתם בכל חודש. זאת בהנחה שתוספת של ב אנורות תאפשר להם ייצור־ סדיר גם בעונות שפל.

למרות הצעה זו של האוצר התכנ־ סה בשבוע שעבר ועדה המכיכלים לפציבי בשד החליטה, בניגוד לדעתן של האוצר, על הקמת קרן בכתכונת הצעתו של אינוד משקי הרבייה. ה־ הצעה הועלו השבוע בפני שר האו־ צר שהביע תמיכה מחלכת בהצעת כלכלניו ופסל את התלטת ועדת ה־ בשר. נראה כי הנושא יעלה לדיון פעם נוספת בימים הקרובים בהש־ למסק את כלוא הביקוש לפטימים בכבדיות אחידות על פני כל השנה. ישל השבועה שהסלה אינה אחידה ש לו תקופות של עודפי ביצים עודמים לו להפסדים שבעבר בזמן ע"יידי יצוא.

לכיכמן הפסדים אילה דרש האינוד וקבות הקרן. בלכלני האוצר חשו הצ־ה זו על הסף, כשום שנפיון העבר מכיה, כי אין אפשרות לוחסו את זוק ביצי הרבייה או להבטיח אס־וקה סדירה באמצעות קרן מעין זו. ובצי האוצר טיצגו צוד, כי הקמה קרן תחסל לחלוטין את התחרה קיימת בענף בין האינוד לבין כשקי רבייה האחרים שונגזולים בהם צורים בקבוצת יבוא. יחד עם זאת כחו באוצר לדעת, כי בסל לחצו של משרד החקלאות לא יהיה מנוס תשלום פצוי על ההפסדים הנגרמים תקופות של עודפי ביצי דביה.

הפתרון המוצע ע"י־די האוצר הוא העלאת מחיר האפרוח ב־3 אגורות העלאת המחיר המובטחת לפטימים 2־ אגורות. להבהגת מתרון זה הצ־ דרך אנשי האוצר שני הנגרים:

* המוצעה והיצרנים יחויבו ל־ וכנון דבע שנתי של ייצור פטימים ל מנת להבטיח אספקה של פטי־ים לשוק. תאת בניגוד למצב הקיים פיו יבול בל מגדל לייצר את המיב־ ה השנתיות שלו כתי שהוא רוצה.

* יצרני חומר תרבייה יחזיקו לספק 8 חצי אחת ממכתם בכל חודש. זאת בהנחה שתוספת של ב אנורות תאפשר להם ייצור־ סדיר גם בעונות שפל.

למרות הצעה זו של האוצר התכנ־ סה בשבוע שעבר ועדה המכיכלים לפציבי בשד החליטה, בניגוד לדעתן של האוצר, על הקמת קרן בכתכונת הצעתו של אינוד משקי הרבייה. ה־ הצעה הועלו השבוע בפני שר האו־ צר שהביע תמיכה מחלכת בהצעת כלכלניו ופסל את התלטת ועדת ה־ בשר. נראה כי הנושא יעלה לדיון פעם נוספת בימים הקרובים בהש־ למסק את כלוא הביקוש לפטימים בכבדיות אחידות על פני כל השנה. ישל השבועה שהסלה אינה אחידה ש לו לו תקופות של עודפי ביצים עודמים לו להפסדים שבעבר בזמן ע"יידי יצוא.

מציעים השלמות לתיקון בחוק ההגבלים העסקיים

נציגי התעשיינים הופיעו בועדת הכלכלה

משלחת ממצם התאחדות התעש־ יינים, בהרכב היה ע. פרשתה, ערד י. רוזובסקי וא. טברב, הופ־ עה בשבוע שעבר בפני ועדת הכל־ כלה של הכנסת, בציגין הצעת הוק פרטית של ח"כ משה שחל, לפיה הוצע להוסיף לחוק התעבלים ועס־ קיים סעיף, הקובע שלא יסרב אדם, ללא סיבות סבירות, לספק מצרך שלגביו קיים מונופולין.

הנציגים הבהירו, כי התאחדות מסכימה לעקרון שהועלה בהצעת ח"כ שחל, אולם הציעו את התיקו־ נים הבאים:

1. כי התיקון יחול גם על מונופו־ לין של קונים (מונופסון);

2. כי הסבירות תוגדר בתוק ביתר פירוט. (לפי הצעת בציגי התעשיינים, יכונה המעיף הגבע כדלקמן: לצורך סעיף זה לא ייחשב סרוב כבלתי־ סביר אם היה קשור, בין היתר, ב־ הוסר כדאיות כלכלית של הספקת או רכישת הכובר בתנאים המוצעים על־ ידי הספק או הרוכש, או אם ספוזה הצעת הספק או הרוכש סטיה של ממש מתנאי הסחר המקובלים לגבי הספקה או רכישה אותו מוצר או שרות, לרבות סטיה מסעמי מסת עודפת או בחוזה של ההצעה).

3. כי מי שנפגע על־ידי סירוב יר־ כל לקבל סצר מידי, באמצעות ה־ מכונה על התעבלים העסקיים במש־ רד המסחר והתעשיה ולא יוזקק ל־ סגיית ישירה לבית המשפט.

אישים ועסקים

מר שמעון בר־כהן, מנהל חברת הפרסום בר־כהן רסוזי, פרש מה־ חברה והצטרף להברת הקידוד אר־ קור, בתפקיד כנהל בחברה. אויקור בשותפות מוגנים ומערכות קידוד לכ־ כוניות מסוגים שונים, כולל משאיות.

★

גבי רות ורובל מנהגה לידיעצת ה־ מרכז לענף הסדיגים במכון הישוא. היא שומדת לרשותם של יצרני סרי־ נים המבקשים לקבל סמנה יצוץ, תוך כדי ביקור במפעלים.

אזור המרכז יסגר בעתיד בפני התעשיה

76 אלף מועסקים בעיירות הפיתוח

מספר המועסקים בתעשיה שב־30 עיירות הפיתוח הגיע ב־1.7.72 ל־ 76,000 איש, לעומת 40,000 בלבד ב־ 1966, הההוה יותר משליש מכלל המועסקים בתעשיה בארץ. סה"כ ה־ השקעות בתעשיה באזורי הפיתוח

שמעון אהמן

כתקרב ל־2 מיליארד ל"י. חלקם של המפעלים בערי הפיתוח ביצוגה אך הוא מרשים, הגיע ב־1971 ל־200 מיליון דולר בקירוב. מסר עתר שר המסחר והתעשיה לאיזורי פיתוח, מר דן תיכון, לוועד הפועל של ההתא־ דות התעשיינים השבוע.

לפי תיכנון, ותחזית הממשלה צפויה בשנים הבאות הגברת קצב תיעוש אזורי הפיתוח. בהקשר זה ציין, כי בשל חוסר קרקעות מהאי־ מות במרכז הארץ ומשיקולים אקו־ לוגיים, יש לצפות מגירת מרכז ה־ ארץ — מגמתניה עד ליבנה — לתוך מת ועשיות חדשות. יידי הועד ה־ פועל, מר שמעון אילמן, הציע לקיים דיון בנושא.

מציעים פטור ממס למוכ"ז למפעלים מאושרים

מאת מוסף הכלכלי של „הארץ"

הצעה לשינויים בשיטת המסוד ככס הניתנים למפעלים מאושרים הצלה בשבוע שעבר דיקן בית הס־ מר למינהל עסקים באוניברסיטת תל־ אביב, פרופ' זאב הירש, שדיבר בפרב ציון מטעם האוניברסיטה. הוא אמר, כי הכשב הנוכחי מעניק פטור ממס לבעלי הון, מה גם ש־ „יפד מכלל ההשקעות נתנים מטצ־ פי הפטור.

פרופ' הירש הציע לבטל את הי־ רישה הקיימת, ובמקומה לתת פטור ממס יהיה יחסי לגיקף הצוא. הפטור יהיה לצוכין, כלומר המפעל יכל להעבירו לעובדים ולמפקים, בהצאה מכך יקבן שיעור הכס המוי־ טל על כת אדם בצעבי היצוא, ותר־ בר יאפשר למפעלים להשיג בה אדם מצולה.

פרופ' הירש דיבר במסגרת ערב ציון לציון סיום סמינר של מערך היצוא, שנערך באוניברסיטה בתחד־ כת פרופי הירש. כ־30 מסדגמים הגישו עבודות, שסקרו בין היתר את מצב היצוא של 240 מפעלים בצני־ פים שונים. פורטי הסקרים מתוך כיעודת על הסיבובי בהליכי היצוא. טר המטחר התעשיה, חיים בר־לב, בהשתתף בערב הציון, אישר את הביקודת וכיפר בי היצואן חייב ב־ מילוי 44 מפקים לצורך ביצוע יצוא. ההלטה אחדה של הסמדגמים תובעת להעביר את הציידר ליצואן המתי־ חיל.

עלייה נוספת בשערי המניות

קה של מימש רותנים החליפה ידיים כמוה שתמדרתה הכספית מיליוני ל"י אחדים. מדי יום מופיע ביקוש ל־ מניה זו, שערה עלה ל־264. אולם במיבוב האחרון של המשתנים נוצר לחץ מצד נורמים מסויימים המוכרים כמויות קטנות ביחידה של נקודה או שתיים ומושכים בצורה כזו את ה־ שער כלפי מטה. ההפתחות דומה אידיאה סביב מספר מניות נוספות.

בין המניות שבלו10 מבחינה היקף הסיסקות:

* וולפסון למוכיין — עליה של נקודה אחת ל־123 המחוור 75,000 ל"י ע"נ.
* פז להשקעות — עליה חצי נקודה ל־11.5 המחוור 64,000 ל"י ע"נ.
* האשדות הישוב למוכיין — עליה חצי נקודה ל־263 המחוור 41,000 ל"י ע"נ.
* אחא נ' — עליה חצי נקודה ל־167.5 המחוור 40,000 ל"י ע"נ.

אירית הכפירה רוחיה ב־1971

חברת הביטוח אריה סיימה את 1971 ברווח נקי לפני מס בסך 2.55 מיליון ל"י, לעומת 1.33 מיליון ל"י בשנת 1970, גידול של 92%. האס־ צים העצמאיים של החברה הס־ תכמו בחמשה מיליון ל"י ולעומתם הגיע שיעור הרווח ל־52%.

הפרמיות ודמי הרישום בענף ה־ אלמנטרי הסתכמו ב־11.2 מיליון ל"י ובביטוחי חיים ב־1.9 מיליון ל"י.

הנהלת החברה החליטה לשתף את כל עובדיה ברווחים לשנת 1971 ר־ אלה קיבלו מענקים כספיים בסכומים נכבדים.

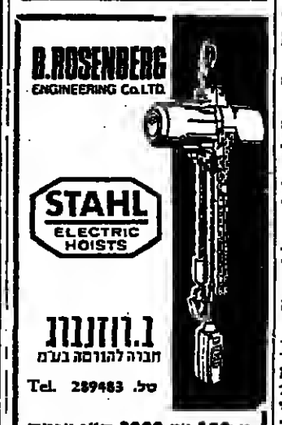

ל.רוזנברג
חברה להנדסה בע"מ
טל. 289483 Tel.

מ־150 עד 2000 ק"ג עומס למכירה
רח' לינקולן 19, תל־אביב

בשוקי ההון והכספים

מאת מרדכי צבי

שערי המניות הוסיפו לפלות גם אתמול. המחוור היומי הסתכם ב־2.1 מיליון ל"י, מתה 1.2 מיליון ל"י ב־ סלב השערים המשתנים. פעילות שרה התגהלה בשוק איגרות החוב בעיקר בצעני שמתדד המדד. המחזור הסתכם ב־3.5 מיליון ל"י. שער הזולר נתייצ ירד באגורה ל־4.34 ל"י. המחזור 84,000 דולר. בשוק המחור נסחר הדולר לפי 4.45 — 4.47 ל"י. מחיר התהב 9,500 ל"י הקי"נ.

שלב הפתיחה של שוק המניות עמד בסימן ביקוש שהיה לפתים עו־ לתמי בעיקר בקוב המניות הבנוי דדה במבילות. סביב מניות אחדות מקבוצה זו נצפו בימים האחרונים לחצים מנוגדים כמקדה בולם אפשר לדאות את התפתחות המסחר סביב מניות הכשרת היסוב למוכיין. בראי־ שית השבוע פלה שערה ל־271. מרכה זו חלה בסינה ל־261. במרחק ז ה של 10 נקודות התפתחה תנועה, חי־

מדד שערי המניות בבורסה התל־אביבית
100 — 31.3.67

	25.7.72	26.7.72
כל המניות	247.74	247.59
בנקים וביטוח	189.70	189.72
מקרקעין	240.10	241.09
תעשיות, ומסחר	389.59	387.41
חברות להשקעה	203.16	203.26
חברות נפט	229.11	228.54

שערי ניירות ערך בבורסה התל־אביבית

26.7.72

	שער	א.מ.	שינוי %
מניות תעשיה, כסחר ושירותים			
חשמל (ש)	62		
אליאנס ב' (ש)	849.5	+4.5	845
אלקו 1 (ש)	123.5		
אלקו 2.5 (ס)	123	+1	122
אלקטרה 1 (ש)	245	—2	
אלקטרה 5 (ש)	245	—5	244
ארגמן (ש)	376	—2	
ארגמן (ס)	375		377
ארגמן (ר"ס) (ס)	377	—3	
אתא ב' (ש)	165.5	—1	168
אתא ג' (ש)	165.5	—1.5	167.5
אתא משנה (ש)	156	—3	156.5
ביה הרכב (ס)	68.5		69
זיבק ר"ס (ס)	390.5	+1.5	
קרחד 1 (ש)	345	—15	
קרור 10 (ש)	333.5	—1.5	335
כבלים (ס)	182.5	—1	182.5
מ"ב ר"ס (ס)	141.5		143
מפנות (ש)	181	—4	181
בימיקלים (ש)	64	—3.5	61.5
לאי"פ ר"ס (ס)	94	—1	94.5
מולד (ש)	183.5		185
נחושתן ר"ס (ס)	279.5		
סבע (ס)	881	—20	
סבע (ס)	919	—6	
פיבוצרה ר"ס (ב)	125.5	—1.5	126
מפעלי ניד (ש)	600	—3	
עסים ב. (ש).	276.5	—3	275
קמן ר"ס (ס)	110	—0.5	109.5
אי.די.בי. ר"ס (ש)	199.5		200.5
תעל ב' (ב)	207	—1	207
ערד (ש)	126.5	+3.5	130
כספים וביטוח			
אוצר שלטון (ס)	134	+3	137
אי. ה' חי (ס)	270		
אוצר לתעשיה (ס)	394	+2	
אי.די.בי. ב (ש)	223.5		
בנק אגוד (ש)	242		241
אפותקי (ס)	205.5	—0.5	205.5
איי ברימי ר"ס (ס)	270		270
איי ברימי (ס)	231.5	—0.5	231
דיסקונט א' (ש)	378		378
בנק לתקלאות ר"ס (ש)	94	—0.5	94
בנק סחרחי (ס)	128.5	—3.5	129.5
פועלים (ס)	253	+1	254
פועלים ר"ס (ס)	268.5	+0.5	270
בנק כרמל (ס)	139.5		
לאומי דניל (ש)	310		311
לאומי אחזות (ש)	305.5		307.5
משכי בנין (ס)	148	—1.5	
סחר חוץ (ס)	315.5		
פי תעשיה 8% (ש)	85		84.5
פי משכי (ס)	201.5		
כשכי שכ' (ס)	158.5	+0.5	158
כלל תפשיות (ש)	171	+1	172
מרבזית ב' (ש)	195	—1	195
הגנה (ס)	186	+1	186
ר.ש.ב. —1 (ש)	203	+3	
ר.ש.ב. —1ת (ס)	123	+1	123
מפחות ר"ס (ס)	187	—3.5	189
מפחות (ס)	185.5		184
סחר ג' (ס)	152	—1	152
צור (ס)	147		
מקרקעין ופיתוח			
אחזרים (ש)	153	—4	152
אפריקה 1 (ש)	409		420
אפריקה 10 (ש)	374	+1	377
הכי הישוב (ש)	259		259.5
הכי הישוב (ס)	264	+1.5	263
מפעלי הדר (ש)	94		94
ישרס (ש)	155	+0.5	155.5
נ' ובנין (ש)	224		224
מחדרין (ש)	175.5	+4.5	
פרי אור (ש)	146	—4	153
אגוד — ישי (ב)	123.5	—0.5	122
נאות אביב (ש)	83	—0.5	84.5
גבעים חדשות (ש)	213.5	+0.5	
ריאלקו (ש)	125		126
רסקו ר"ס (ש)	104.5	—0.5	105
רסקו (ש)	73.5		73.5
דלק הפצה			
דלק נ' (ס)	180.5	—2	181.5
דלק (ש)	171		171.5
ירדן א' (ש)	87.5	+1	
אגרות חוב			
ממשלתיות לדולר			
5% זוטא ים המלח (ש)			
5% אג"ח ים המלח (ס)			
6% חשמל חטיבה ב' (ש)			
ולפסון קלוד מאיר 6.5% אג"ח (ש)			
הוללים 5			
הוללים 6			
הוללים 7			
הוללים 8			
הוללים 9			
הוללים 10			
הוללים 11			
הוללים 13			
הוללים 14			
הוללים 15			
הוללים 16			
הוללים 17			
הוללים 18			
ממשלתיות ליחד קרן וריבית			
מוזה ממחון 1967			
סדרה ד'			
סדרה ס'			
סדרה י"א			
מוזה ממחון 1968			
סדרה א'			
סדרה ה'			
סדרה י"א			
מוזה ממחון 1969			
סדרה א'			
סדרה ס'			
סדרה י"א			
מוזה קליטה 1962			
אינדקס 132.6			
מוזה קליטה 1963			
אינדקס 132.6			
מוזה קליטה 1964			
אינדקס 138.5			
מוזה קליטה 1965			
אינדקס 110.1			
מוזה קליטה 1966			
אינדקס 118.7			

	שער	א.מ.	שינוי %
חברות ההשקעה			
אלבר (ס)	87	—2	87
אלרן (ס)	216.5	+1.5	214
פועלים (ס)	221	+1	222
יצוא (ס)	86		86
פז (ס)	111		111.5
אמפא א' (ש)	117	+0.5	
דיסקונט (ש)	214.5	+1	214.5
עז (ש)	190		
לאומי (ש)	196	+1.5	198.5
סחר חוץ (ש)	90		
מזרחי ב' (ס)	109		
פרין ב' (ש)	83		82.5
כלל (ש)	141		141
דיסקונט חדשות (ש)	200		200.5
שוק חופשי			
נפתא (ש)	72.5		72
לפידות (ש)	155	—3	157
לפידות (ס)	180	—1.5	
מניות בכורה			
אי.די.בי. (ש)	206		206.5
אס"ד (ש)	66.5	+1.5	
7% בנק מכני לשיכון (ס)	121.5	+0.5	123
6.5% בד (ש)	165		163
7% בית (ס)	256		
מניות הנסחרות במסגרת מכר			
אוניקו א' (ס)	79		79.5
8% אוניקו (ס)	94	+1	
7% פי התעשיה (ס)	217		
6% פ. התעשיה נ' (ס)	162		
6% פ. התעשיה גב (ס)	98.5	+0.5	
6% פ. התעשיה גב 1 גזית (ש)	98		
	66		

סניפה שינוי	אין מסחר
+0.1	118.2
—0.2	130.1
	84.5
	119.1
	119.5
	123
	102.5
—0.9	103.5
—2	101.9
	104.1
—0.3	104.7
	105.1
+0.2	102.7
	102.2
+0.5	105.9
	105.6
+0.2	172.7
+0.1	172
+0.4	173.9
	142
—1.5	137
	135.3
+0.4	152
	220
	199.3
+0.2	178
+0.3	148

ס פ ת ת: ריש — רגילות מסוכרות: א' — מניה א'; ב' — מניה ב'; נ' — מניה נ'; (ש) — של שם; (ס) — מוכיין; בלתי מסוימת — מניות רגילות: ● — מוכרים בלבד; * — קונים בלבד.

בנק דיסקונט לישראל בע"מ

	מחיר היחידה	מחיר פדיון
אלון 3% 34 אינדקס 66	125.63	122.49
דקל	364.6	348.5
ברוש	190.8	181.6

המנהל: חברה להשקעות של בנק דיסקונט בע"מ

„משהב"
חברה לשכון בנין ופתוח בע"מ

דירות מפוארות

בבני־ברק

רח' השומר — רח' מצדה

בנות 3 חדרים

עם פינת אובל

בבנינים של 3—4 קומות

אדמה פרטית

מועמדים דתיים מתבקשים לפנות אל משרדי החברה ברח' לילינבלום 27, ת"א טל. 58144

משרד העבודה
אוף להכשרה והשתלמות מקצועית

האגף להכשרה והשתלמות מקצועית

מציע משרות בשטח ההוראה / ההדרכה המקצועית

תנאי עבודה נאותים ועבודה שיש בה אתגר ועניין

במקצועות:

1. מסגרות מכנית — בתל־אביב והמרכז
2. עיבוד שבבי — בתל־אביב והמרכז
3. ריתוך — בתל־אביב והמרכז
4. מכונאות — בתל־אביב והמרכז
5. נגרות — בתל־אביב והמרכז

ממעסיקים יהכבדו בעלי השכלה מקצועית מוקדמת המיזן בעבודה במקצוע, במיכון מדעי.

● על המעוניים לפנות למשרד העבודה, ואגף להכשרה והשתלמות מקצועית, רח' יגאה הגביא 13, תל־אביב, טלפון 03־50231.

למכירה בירושלים

מכוון אופסט

מדגם רונלד פבוריט

1 גיליון Q B

בעבודה במצב מצויין.

טלפון 65134—02.

„דלק" חברת הדלק הישראלית בע"מ

הודעה

על חלוקת מניות הטבה

בעקבות התלטת החברה מ־22.6.72 בדבר תלוקת מניות הטבה על ידם לבעלי מניותיה לפי היתם של מניה אתת סוג „ב" בת —1 ל"י ע.נ. בגין כל —10 ל"י ע.נ. של מניות המחזקות על ידי בעלי המניות ב־31.7.1972, מודיעה בזה החברה:

חלוקת מניות הטבה לבעלי המניות הרשומים של החברה, תיעשה ביום 1.9.1972 ולבעלי מניות למוכ"ז החל מ־1.9.1972 תמורת תלוש מס. 40 המצורף לתעודת המניות שלהם שיוצג באמצעות כל בנק בישראל או מוכני ניירות ערך תברי הבורסה בתל־אביב.

אשר לבעלי המניות בחברה שהערך הנקוב של מניותיהם אינו מתולק ב־10, מניות הטבה בגין כל עודפי מניותיהם שאינם מתחלקים ב־10, יוקצו לנאמן אשר ימכרן ויחלק את תמורתן בין בעלי הצדפים באופן יחסי.

סברי החברה יהיו סנורים מ־31.7.1972 עד 8.8.1972 ועד בכלל.

י. לפטר עו"ד — פוכיר

למכירה ומסירה מידית חלקת אדמה בקרית מוצקין

תאור הנכס:
גוש 11562 חלקה 101 שטח 655 מ"ר רח' דבורה 18 ק. מוצקין + בנין בן 3 חדרים פנוי. הבעלות: ק.ק.ל.
על המציע לשלם דמי המכבה למינהל, התשלום במזומן.
הצעות רציניות בלבד יש להגיש בכתב לחיים בצרוף 10% מסכום הצעה עד 10.8.72.
אין הזדים מתחייב לקבל את ההצעה הגבוהה ביותר או כל הצעה שהיא ותו הצעה להציע.
יהודה כהן, עו"ד
הרצל 55, חיפה

בבית המשפט המחוזי בתל־אביב־יפו

תיק עזבונות 3017/72

בענין: עזבונה המנוחה, חנה ספרי קסטנר ז"ל שנפטרה בפתיחקות ביום 19.1.72 ד' שבט תשל"ב.

ה ז מ נ ה

לוזה יזוע כי הוגשה לבית משפט זה בקשה ליתן תוקף לצוואה ה־ מנוחה הנ"ל.

כל המתנגד צריך מתך תוקף לצוואה המנוחה עליו להגיש לבית משפט זה את התנגדותו תוך 45 יום מיום פרסום הזמנה זו, אחרת יצהיר בית המשפט על תקפות הצוואה.

דוד ולך, שופט
רשם ביהמ"ש המחוזי

„גחלת" גמול חסכון לחינוך תיכון בע"מ

מאזן ליום 31 בדצמבר 1971

(בלירות שלמות)

א. עתודות חינוך

	31.12.70 ליי		31.12.70 ליי
ויעודים		**עתודה**	
הלוואות לציידית תי"א—יפו	15,321,575	להבטחת שכר לימוד — חינוך תיכון, לפי הערכה	
יתלוואות לציידית תי"א—יפו	23,098,002	אקטוארית (באור א', ד')	19,738,416 / 28,700,164
יתודה לחינוך גבוה (באור ב')	4,605,487	לכיסוי עליית שכר ולימוד	700,000 / 700,000
אגיטיות עיזונית (באור א', ג')	7,820,300	**עתודה** לחינוך נכה (באור ב')	4,223,961 / 5,809,132
עזידית תי"א—יפו, פרסי ילדה (באור א')	243,942 / 369,790	**יתרת היעודות עד העתודות**	
(נמוד שערך), (באור נ')	258,212	עוברת למאזן הכללי	508,139 / 684,283
	25,170,516		25,170,516 / 35,893,579
	35,893,579		

ב. מאזן בללי

יתרת יתודות של עוזדות, כניל	508,139	684,283	**התחייבויות שוטפות**		
נתבעים, מזומנים			הצאות לתשלום	46,181	63,642
נתבעים והצאות מראש	148,934 / 60,751		מפסיקי חסכון	93,478 / 139,659	73,048
מזומנים בקופה ובבנקים	18,371 / 16,000	76,751	עתודה לפיצויי פרישה	19,052	15,924
רכוש קבוע, לפי הצלות בניכוי פחת			הון וקרנות		
הינים וציוד	15,316 / 12,396		הון המניות נתחם הנפרע	140,061	140,061
בינוי משרד	2,857 / 3,803		קרן שמורה	400,000	350,000
זכות שבירות	19,081 / 17,424	33,623	קרן למילגות ולפעולות לעידוד החסכון	75,000	
	710,698	794,657	עודף בלתי מיוזד לפי חשבון רציף	20,885 / 635,946	68,023 / 710,698
					794,657

הבאורים המצורפים מהווים חלק בלתי נפרד מדיית כספי זה.

עו"ד צבי קיכטנבוכפקי
יידיר מוצצת המנהלים

אריה שמיין
מנהל הפסקים

באורים להד"ח הכספי ליום 31.12.1971

באור א' — הנהג היכון — עתודה ויעודה

החברה קבלה על עצמה לבטות את שכר־הלימוד הצ־ל־יסדי צמוד לבל העלאה שתחול בו. בעקבות הרסורה (שהחוד למדי כהה מ־ מכיכר לימוד) נוצרה מאז שנת 1970 בספביל להבטיח „בתלת 4% תבגיה שניה לשכר לימוד ל־3 שנות לימוד („בתלת 3"). עקב הפלאת שכר הלימוד (אוגוסט 1971) בסתכם שבר הליסור ל־4 שניס לסך 5,325 ל"י ול־3 שנים לסך 4,100 ל"י. הצתודה האקטוארית של החברה ליתי מתכניות תניל מסתבכת בסך 28,700,164 ל"י
והיצודה המתאימה (ר' נספח א' למאזן) מסתכמת בסך 29,532,256 ל"י

באור ב' — חינוך גבוה — עתודה ויעודה

בחסבון לחינוך גבוה התברה נושאה אך ורק בהוצאות הצמודה למדד יוקר הכתרה. הצתודה להשלום שכר לימוד בלימוד גבוה מסתכמת ביום המאזן בסך 5,809,132 ל"י
והיצודה לכסוי התחייבות זאת בסתבכת באותו המצד בסך (ר' נספח א' למאזן). 6,361,323 ל"י

באור ג' — בגזל סקרוך (חינוך ותבון)

לפני שנים אחדות קבלה עירית תל־אביב—יפו על עצמה התחייבות בסך 258,212 ל"י לכסוי הפרסים צמודים בין העתודה לבין ערך היעודה אשר באותו המצד. היתה בוזסה סהתעודה. מאתר וכינוחיים השלם הפסני הגיל התלילה תבחלת החברה להוי על בגזל שערוך זה. החברה בזה בדעים עם עירית ותיאריפו ליצידת קרן שפידותיה ישמשו למתן מלגות ולעזוד החסכון.

באור ד' — ההזדה הסכונה בגין שכר לימוד סדיר

הורי תלבידי היכון הזונים בהכחה בשכר לימוד בסבירה של שכר לימוד סהדני סקבלים החוד חלקי של הסכונותיהם.
לצורכי החישוב האקטוארי הניחו בצבר השפר הצפוי עשוי להסתכם ב־4% מסכום החסכונות ילאחד זה הקטינה החברה בצבר את התעודה סהוך גישה שטרגית בשעור של 2% לאור הסציאות ערבו השנה את החישוב האקטוארי בהפחתה בשעור של 1% בלבד.

באור ה' — שני שיעת לזה — ההלטי שכר לימוד

החברה כשתר פיננסי סחוייבת לדוח על פשלותיה לפי שנת לוח. שאינה חופפת את שנת הלימודים. ההתאמה נערכה בצבר על בסיס הצטברות אשר הית בוקים בכניס וגרם לאיזוד בדוח בספי; הסנה עברה והחברה לשיסת כוזכנים, כלומר מדוחת על שכר הלימוד שכולם בפועל. לא נצברה כל סניה סהרשלוה צקב שנוי בשיסה בינל.

דין וחשבון המפקידים לבעלי מניות של „גחלת" גמול חסכון לחינוך תיכון בעירבון־מוגבל

בדקנו את המאזן של „גחלת" גמול חסכון לחינוך ותיכון בערבון מוגבל, ליום 31 בדצמבר 1971 ואת דיית דוח הפסד לשנה שנסתיימה באותו תאריך. בדיקתנו נערכה לפי הקני בקורת סקובלים ובהתאם לכך נקטנו באותם נהלי בקורת אשר חשבנום לדרושים בהתאם לנסיבות.
לדעתנו, המאזן הנ"ל דוזה הפסד הנ"ל כשקפים באופן נאות בהתאם לכללי החשבונאות המקובלים את מצב עסקי החברה ליום 31 בדצמבר 1971 ואת הוצאה פשלותיה לשנה שנסתיימה באותו תאריך.
בהתאם לסעיף 109 של פקודת החברות, אנו מציינים שקבלנו את כל הידיעות והבאורים שבדשו לדעתנו צל תאמתן ועל דיית דוזה והפסד ניהנה לפי מיטב ידיעותינו והבאורים שקבלנו וכפי שנראה מתוך פנקסי החברה.

קוסט את לב־אריי
רואי החסבון

תל־אביב, 4 ביולי 1972.

הגיע זה עתה משלוח חדש של

ויברטורים חיצוניים חשמליים לתעשיה

תוצרת
מרמיקס - TREMIX שוודיה

להרעדת נפות, למכונות ליצור בלוקים, צנורות בטון, פריקסטים, טילוסים, תבניות וענפי תעשיה אחרים.

מכירה - השכרה - שרות
רשת שרות ארצי

שטל SHATAL ENGINEERING WORKS LTD

גבעתיים, מרכז המלאכה, כורזיון 5
ת.ד. 849 * טל. 742977

גם היום 64 רכבות נוספים לשרותך מהריה בצפון עד דימונה בדרום.

64

סע להנאתך ברכבת ישראל

להשכרה
מבנה תעשייתי

115 מ"ר קם מלפון ד"30 כיס השמל — באיזור רשת"החייל רחי הברזל 4

לפנות לטלפון 771284

כתיבה במכונה

תלמדו היטב ב־12 שעות בבית הספר למסחר

„ר י מ ו ן"

תיא דיזנגוף 85, טל. 281985
שיטה עיוורת, פיקוח ממשלתי

هكذا من الأصل

כוכבים ומזלות * רדין * טלויזיה *

סיכסוכים בבנין הטלוויזיה

מספר משפחתנים פוקדים בימים הבכירי אפרים סנה. המהפשרות מב־אלה את בנין הטלוויזיה בירושלים, המרגלו בויכוחים ומסכסוכים. ברא־שית השבוע עזב מנהל הטלוויזיה ישעיהו תדמור בכעס גדול ישיבה עם מנכ"ל רשות השידור שמואל אלמוג. כין השניים ושלקה ויכוח בעניני עבודה, וחפנו של תדמור על עמדת אלמוג היה כה גדול עד שנעשה את החודר וסגר את הדלת בטריקה.

צוברי האולפנים, שאיימו לשבש אחמול את שידור סקס המתיחה ה־ תגיבי של תחנת התקשורת הלחיי־ נית, חזרו בהם לאחר שהנהלת ה־ טלויזיה חזרה בה מהרוזה להכ־ פיפה תחת מחלקת התפוקה. קונצ קודם ניסקה הנהלת הטלויזיה ב־ קיין שעמדו מדעו אין מקום להעבות לתביעת הצוברים. השבוע תדיבה להם כי תשקול מחדש את העניין. עם זאת, צוברים יודעי דבר בי־ משר ה לא הסתיים והסיסת עובדי ה־ אולפנים אכורה להמשך גם תחת פיקוחה של מחלקת התפוקה.

שני עובדים בכירים הגישו הזד־ פטרות מתפקידם: מנהל המחלקה לפיתוח הטייות ומנהל מחלקת הסרטים.

עונת המנויים ה־8 באנסמבל הקאמרי

האנסמבל הקאמרי יפתח את ה־ עונה, אחרי חגים, ב־24.9, עם ה־ שמונה מיטות למהאורים בכיצוע קובצרמנטי בהשתתפות מקהלת ריבת חמרים מחריל ומהארץ.

מקהלת ברלין תחיה אורחת האנ־ סמבל בביצוע האוראטוריה בריאה־ השלם להיידן בניצחונו של פריץ ויים המיסה בדי מיצוד למצרים והקנטטה על מות יוסף למשהובן — בניצוח גארי ברחיני.

בין־המנחחים בעונה הקרובה יהיו גם לוציאנו בארייו (פלחין אחאנ־ גדול בדע) סטיבן סיימון מארה"ב, מנדי רודן וגרום שריף. בין הסול־ נים: קתי ברבריאן, האנוכן היינץ הולגר, הגיטריסט אליאהו דיאן, ה־ צ'מבליסט ג'ורג' מלקולם חמרת ה־ סופראן יהר הארפר.

בין המכניות מספר ביצועי בכר־ רה. המלחינים עדן פרטוש, בן־ציון אורבך ונועם שריף החמנו לכתוב יצירות עבור האנסמבל. בין יתר בצוע היצירות הבאות: ליבטי — קונצ'רטו קאמרי; פנדרצקי — קפ־ ריצ'יו לאבוב וכלי־קשת; קורט וייל — שבעת חטאי המוות, מופע ב־ מתי עם תפאורה של דני קרהן.

תאטרון בימות

בתוך להחסך השבוע

לתושבי תל־אביב
2 הצגות אתרונות

מוצ"ש 29.7 בתאטרי 8.30
יום א' 30.7 בתאטרי 8.30

נהריה הערב הוד 9.00

הל־אביב 31.7 בתאטרי 8.30

ממשל אמנות לצם אור יהודה הערב אור 8.30

כרטיסים ב„לאן" טל. במות 8'ד־246246

ברטיסים ב„לאן" 231655 ובמשרדים

המביץ: יעקב אנגדן

הערב בבית לסין
„חלומות — בימוי ברגמן
ב־9.15 —
„החותם השביעי"
בימוי ברגמן

תאטרון ישראל

הערב 27.7

הבימה:
צוותאו של כלב:
תל־אביב, האולם הגדול
סיקסיק לשניים
תל־אביב, האולם הקטן
הקאמרי:
חנוכת קיץ:
חיפה
התיאטרון העירוני חיפה:
חצץ:
תיאטרון הקאמרי תיא

להנחת מחוך בת־שבע

במסגרת הפסטיבל הישראלי
למוסיקה ודרמה 72

חיפה „תיאטרון עירוני" הערב 27.7 ב־8.45
ירושלים „בימי האומה" מוצ"ש 29.7 ב־8.30
שער הנגב „אמפי אזורי" יום ב' 31.7 ב־9.00

כרטיסים: חיפה „עובה"; ירושלים „יכהנא"

תל־אביב „נחמני"

יום ג' 1.8	ב־8.30	מוצ"ש 5.8	ב־8.30
יום ה' 3.8	ב־8.30	יום ב' 7.8	ב־8.30

ברטיסים: „בנף" ובערב התופעת בקופה

תאגוד הקולנוע בישראל בע"מ

האופרה הישראלית
הצגות נוספות לפי בקשת הקהל

שמשון ודלילה
מאת סן־סאנס

בהשתתפות כוכבי האופרה הנודעים
גיאן גרילו • מוריס מיאבסקי
(מטרופוליטן אופרה) — (טראמ אופרה)

חיפה אולם ארמון: 27.7, 3.8
תל־אביב: 5.8, 8.8, 12.8

נמשכת ההצלחה הגדולה של המחזמר
בית שלוש הנעדות
על חיי פרנק שובוט
תל־אביב: 29.7, 2.8, 10.8, 15.8
(קריית־אתא: 9.8), (חיפה: 24.8)

החלה מכירת כרטיסים מוקדמת
לחצגת האופרה
מדם בסרפל״י
כהשתתפות מישא רייצין, כוכב הבולשוי אופרה
בתפקיד פינקרטון
וכהשתתפות חיננה גיולם • מרימי מן־שחר
הצגה מיוחדת תל־אביב 27.8
בירושלים בבניני האומה 30.8

פגודה

מסעדה סינית
מזנון אתיר מלא
הנהלה וטבח סיניים
פתוחה לאורחות צהריים וערב
חיפה, בת־גלים (מול הבריכה) טל. 524585

ירושלים

אריסון — שמך בליבי לנצח
אורנית — הגיב בלבן
אורנע — עזית של הצוחנים
ארנון — הגן של פיבצי קונסיבי
הבירה — גבר אריסי
ירושלים — סאקו־ואנצטי
סבבדר — נשר האסרלו
עדן — שבעון לגדולות
רון — הבריחה אל השמש

חיפה

אורה — הבריחה אל השמש
אורנית — איינבוע
אורלי — משחקיה של זיי
אספניה־אמרון — עזית של הצוחנים
ארמון — משפחת רוביצקין
בית רוטשילד — „קסלוט"
נל־אור — מבצע הן מקשת
הן — דקמרון
מורית — רשימת הלסטרים
מירון — שתי דפיקות לב
עמסי — שבעון בדימוס
עצמון — השמש האדומה
פאר — גבר אריסי
רון — היהלום ולהם
שבים — הצוחני בעורים

קריות (חיפה)

אורות — הרחק מן הקהל הסועד
בית העם — זאוי המזחם
חיובל — ידע הבשורים
זהר — אני אוהב אותך רוחה
יובל אור — הכוסע הגדול
ניצן — ידע הבשורים
ספיר — „הפרח הגדול"

ראשון לציון

הפארת — הבריחה ממכונה מקנזי

פתח־תקוה

אורון — כבד על הגב
הדר — עזית של הצוחנים
היבל — שד משחת
שקום — ברני וגיין

הרצליה

דהר — שתי דפיקות לב
תפארת — שתי דפיקות לב
היבל — זחתול בעל 9 הנפשות
דגניה — קוראים לי סרינסקי

רמת־השרון

גיל — בתו של רייאן

חדרה

בן־זהר פעות — אני בולדוד
סגוד — בוני וקלייד
הוף — „האידיוטים"

נתניה

אסתר — דקטרון
יניב — אבן־ליק והסולטן
כמודין — פרחה השיטה החלבנדית
מגוד — שבורים בצמרת

רחובות וגבעתיים

אורדנע — עזית של הצוחנים
אורלי — זהר בושא
ארמון — השוטר בדימוס
אתאוים — חתולים בצמרת
בל־אור — האחישה שבלב
הדר — שתי דפיקות לב
לילי — כבר על הגב
רמה — מרון כניו־יורק
רמת־בן — נערת הסלפון והבלש
שבים — המלאך נגד המאפיה

חולון

ארמון — בית הגדול
רגה — הפורצים

בת־ים

אורנים — הקשר הצרפתי
עצמאות — בולם היו בניו

יפו

נגה — הפורצים
צליל — הסטרה הקלה

תל־אביב

אופיר — השוד האלגנטי
אורלי — המערבולת
אלנבי — האורסמים בצבא
אסתר — שמש אדומה
בן־יהודה — זנב העקרב
גורדון — הגן של פיבצי קונסיבי
גת — זחתולים בצמרת
דן — סיסטי
דוד — הבריחה אל השמש
זמיר — נערה סהטבכת
הן — שבעון הנדלות
קדימה־דן — מבעים
בונרבי — עזית של הצוחנים
מקסים — גרנד־הוטל
מרכז — הפירט האדום
מתמיד — פישקה במלואים

סינרמה
התיאטרון האמיתי
בצרפת ריקום
אלפרט פיני
הוא
„הקאבן"
5—7.15—9.30

סמדר — שתי דפיקות לב
עדן — הנוזד
פאר — מה נשמע דוק ?
פרין — הבכורית שלי
צפון — מקחו גדול
רבות אביב — התחול בעל 9 הנפשות
שדרות — ניסן אייר
תכלת — טרק ברח
תמר — עירום בצל השמד

התמיכות של קרן אמריקה

קרן התרבות אמריקה־ישראל הע־ ניקה באחרונה תמיכה (2000 עד 7000 ל"י) למספר פרויקטים בתחומי התיאטרון המחול: לפרנ כהריאוב" ויפיות חדשות ב„בימת הרקדנים" ב־ חיפה, בהנהלתה של ליא שובוב; לעבודה מקורית חדשה של מיר־לה שרון בלהקת „בת שבע"; „בוא המלאך" באת משה בן־שאול בביסוריו של הלל באסן סדנה „צותוא — והיאטרון הקאמרי" (ההצגה יר־ דה סן הבמה עד לפני הצגת הבכור־ רון). „חברים מספרים על ישוי מאת עמוס קינן בבימויו של דוד ברגמן („צותוא"); „פעמונים ורכבות" כאת יהודית צמיחי („בימת הקיבוץ"); למחזה שיחפץ צ'י „צידון" בהשתה־ פותו של מאיר טרגלית. בן זמן בתמיכה הפקות של קבוצת „לה מאמא" (עבור הפקה הצרפ הראשון בביצועם); קבוצת „משקוף־אל" (ע־ בור הפקה נסיונית הכשלבה תיאט־ רון ומחול).

בתחום התיעוד הבקצועי ניתנו המענקים הבאים: למרכז הישראלי של האי.תי.אי. להבאתם של הבמאים האירלנדי קלונכן מארה"ב ובין דק־ סטר מאנגליה למזדות הרצאות וסי־ עולות סדנא; לסטודיו של ניסן נהיב לרכישת ציוד התאורה וציוד מוסיקא־ לי עבור בית הספר; לבית הספר לאמנות הבמה ברמת גן, לשם הבאת מורה בתי־דוק לקורס מרוכז לפר־ רים לפיתוח קול ולהיגוי. תמיכה ניתנה גם להוצאת אלבום הזכרון על שרגא פרידמן.

מענק מיוחד בסך 10,000 דולר סך־ הכל הלנה רובינשטיין ניתן ללהקת „בת שבע" לסיורה השני באהריב ש־יעדך בחדשים נובמבר — דצמבר 1972.

סיכסוכים בבנין הטלוויזיה

לסרטים קנויים צבי נרון המפיק הבכיר אפרים סנה. המהפשרות מב־ מאת מנהל־היחה מהדרך בה היה שיה השבוע עזב מנהל הטלוויזיה ישעיהו תדמור בכעס גדול ישיבה עם מנכ"ל רשות השידור שמואל אלמוג. כין השניים ונפלקה ויכוח בעניני עבודה, וחפנו של תדמור על עמדת אלמוג היה כה גדול עד שנעשה את החודר וסגר את הדלת בטריקה.

צוברי האולפנים, שאיימו לשבש אחמול את שידור סקס המתיחה ה־ תגיבי של תחנת התקשורת הלחיי־ נית, חזרו בהם לאחר שהנהלת ה־ טלויזיה חזרה בה מהרוזה להכ־ פיפה תחת מחלקת התפוקה. קונצ קודם ניסקה הנהלת הטלויזיה ב־ קיין שעמדו מנהג אין מקום להעבות לתביעת הצוברים. השבוע תדיבה להם כי תשקול מחדש את העניין. עם זאת, צוברים יודעי דבר בי־ משר ה לא הסתיים והסיסת עובדי ה־ אולפנים אכורה להמשך גם תחת פיקוחה של מחלקת התפוקה.

שני עובדים בכירים הגישו הזד־ פטרות מתפקידם: מנהל המחלקה לפיתוח הטייות ומנהל מחלקת הסרטים.

עונת המנויים ה־8 באנסמבל הקאמרי

האנסמבל הקאמרי יפתח את ה־ עונה, אחרי חגים, ב־24.9, עם ה־ שמונה מיטות למהאורים בכיצוע קובצרמנטי בהשתתפות מקהלת ריבת חמרים מחריל ומהארץ.

מקהלת ברלין תחיה אורחת האנ־ סמבל בביצוע האוראטוריה בריאה־ השלם להיידן בניצחונו של פריץ ויים המיסה בדי מיצוד למצרים והקנטטה על מות יוסף למשהובן — בניצוח גארי ברחיני.

בין־המנחחים בעונה הקרובה יהיו גם לוציאנו בארייו (פלחין אחאנ־ גדול בדע) סטיבן סיימון מארה"ב, מנדי רודן וגרום שריף. בין הסול־ נים: קתי ברבריאן, האנוכן היינץ הולגר, הגיטריסט אליאהו דיאן, ה־ צ'מבליסט ג'ורג' מלקולם חמרת ה־ סופראן יהר הארפר.

בין המכניות מספר ביצועי בכר־ רה. המלחינים עדן פרטוש, בן־ציון אורבך ונועם שריף החמנו לכתוב יצירות עבור האנסמבל. בין יתר בצוע היצירות הבאות: ליבטי — קונצ'רטו קאמרי; פנדרצקי — קפ־ ריצ'יו לאבוב וכלי־קשת; קורט וייל — שבעת חטאי המוות, מופע ב־ מתי עם תפאורה של דני קרהן.

אדרת חדשה לגברת עם הקאמליות

„הגברת עם הקמליות" יוצלה ב־ „בימתי". בבירטה מדריכית של אלדן מרינסבר אתה הנדרים בבמאי איט־ ליה, וסוניני קונסה. התסאורנ הוא האמן האיטלקי הנודע סבסטיאנו לו־ צאסי.

הבירסה החדשה היא פרשנות בי־ קורתית חדישה על הבורגנות המב־ סה להשקים את מצפונה המשוכיחה את החטת המשטית הקיימת במצי־ אות התברותית. מרגרט מוסיץ, ניבר־ דת הסיפור של אלכסנדר דימה, אס־ גם סתה כשחמת, אבל הוסתה שפ־ השחור היה תופעה שולית בעדר ש־ מראיינים אחרים מזכירים זאת כ־ תופעה רוחנת למדי.

בתוכנית מובאת דעתו של בלבלן, ד"ר אפרים קליימן, אשר כשיג את מדיניותה הלכלכלית של הממשלה ב־ אותה תקופה. עיקר כיקורתו מתי־ חסת לעובדה שלא היה תיכנון פיס־ קאלי שיספוק מיסים מתיבחד. שאר המרואיינים אינם זוברים את תקי־ פת הצנע בסינה. העורכים: גילי ק־ נן וארני איזקסון.

צנע, צנע

צריך להיות מסורף בדי למלא תפ־ קיד לא פופולרי כמו שר־התיבחד — אומר ד"ר דב יוסף בתוכנית „אמולים" שהושדר בשניה מזר בשעה 17.05 בבל הקל. ד"ר יוסף אומר בתוכנית כי הצנע בשנים ה־ ראשונות למדינה היה הכרחי.

כאשר הצטרפו הציונים הכלליים לממשלה, ניסתה הממשלה לבסל את שיטת הצנע אך מקץ תקופה קצרה מאוד שבו חבריה וביקשו מד"ר יו־ סף לשוב וליסול את הרסן ליזיו. ד"ר יוסף אומר בתוכנית כי השוק היה כי אינה מכירה בהתארגנות החדשה וע"כך צפוי ריבוח.

בציני ועד הנצ, ממנו פרשל הבני־ מאים והמפיקים, מוצנים כי אין כל כאלה, בהם מבטיחים לעצמם הפח־ סורים את המשך עבודתם בבית המלחיזיק, אם כי בתפקיד אחר, תיו להחזיק בפוך ושוב אינם מעוניינים שימתיל בפחזה.

הביכאים והמפיקים התארגנו ב־ בסגרת נפרדת ופרשו מועד הגנ של אחמול את שידור סקס המתיחה ה־ תגיבי של תחנת התקשורת הלחיי־ נית, חזרו בהם לאחר שהנהלת ה־ טלויזיה חזרה בה מהרוזה להכ־ פיפה תחת מחלקת התפוקה. קונצ קודם ניסקה הנהלת הטלויזיה ב־ קיין שעמדו מנהג אין מקום להעבות לתביעת הצוברים. השבוע תדיבה להם כי תשקול מחדש את העניין. עם זאת, צוברים יודעי דבר בי־ משר ה לא הסתיים והסיסת עובדי ה־ אולפנים אכורה להמשך גם תחת פיקוחה של מחלקת התפוקה.

שני עובדים בכירים הגישו הזד־ פטרות מתפקידם: מנהל המחלקה לפיתוח הטייות ומנהל מחלקת הסרטים.

אדרת חדשה לגברת עם הקאמליות

„הגברת עם הקמליות" יוצלה ב־ „בימתי". בבירטה מדריכית של אלדן מרינסבר אתה הנדרים בבמאי איט־ ליה, וסוניני קונסה. התסאורנ הוא האמן האיטלקי הנודע סבסטיאנו לו־ צאסי.

הבירסה החדשה היא פרשנות בי־ קורתית חדישה על הבורגנות המב־ סה להשקים את מצפונה המשוכיחה את החטת המשטית הקיימת במצי־ אות התברותית. מרגרט מוסיץ, ניבר־ דת הסיפור של אלכסנדר דימה, אס־ גם סתה כשחמת, אבל הוסתה שפ־ השחור היה תופעה שולית בעדר ש־ מראיינים אחרים מזכירים זאת כ־ תופעה רוחנת למדי.

בתוכנית מובאת דעתו של בלבלן, ד"ר אפרים קליימן, אשר כשיג את מדיניותה הלכלכלית של הממשלה ב־ אותה תקופה. עיקר כיקורתו מתי־ חסת לעובדה שלא היה תיכנון פיס־ קאלי שיספוק מיסים מתיבחד. שאר המרואיינים אינם זוברים את תקי־ פת הצנע בסינה. העורכים: גילי ק־ נן וארני איזקסון.

תיאודורקיס ו־7 הנגנים

במרכז אירועי הפסטיבואל הישי־ ראלי בימים הקרובים יעמוד המר־ פא תיאודורקיס בנבחו של תיאודר רקיס, עם הזמרים: מארייאה פארא־ נמדר, אנתוניס קאליאניס ומארייאה דימיטריאצי. קוריינית: כריסטיאנה לוקה. קריינית עברית: גילה אל־ מגור. בליזוי 7 נגנים על פסנתר, בחוק, גיטרה קלאסית, בס, גיטרה חשמלית, כלי הקשה וחלילן.

ריבקית גוארנאצ'ארי

בן נשמע את ריבקית גוארנאצ'ארי בישראל לראשונה בקונצרט שיינתן ביום שבת הקרוב בשעה 11 בבוקר באולם „אוהל שם" בתל־אביב. בקונצרט יבצע הנגן יצירות של ויוואלדי, בטהובן, ברהמס ופרנק.

ריבקית גוארנאצ'ארי, בת 27, נולדה בפירנצה שבאיטליה. היא למדה נגינה בכינור בקונסרבטוריון של העיר הולדתה ובאקדמיה „סנטה צצילייה" ברומא. בגיל 16 זכתה בפרס הראשון בתחרות בינלאומית בבלגיה. מאז הופיעה בקונצרטים ברחבי אירופה, ארה"ב וקנדה.

היום שבו גוועה המוסיקה

מאת מוטי נצר

על המשורר, המלחין והזמר דון מקלין מוכנים עתוני הפופ הנקצר־ רבים לשיריהם. כחוץ בם מוקמתו המצלית „עונה אמריקאית", פומפן מחאה ארוך (נמשך שמונה וחצי דקות) המזכיר מאד את פומוני המחאה המצולים של בוב דילן שנכתבו בשנת 1965. בחקלים (ובו הפומפן) שירים מיטטיים וסרתקים יותר מכל מוסיקת הפופ המקובלת היום. צעירים וס־ מגרים כאחד מוצאים ששידי התק־ לים מבטאים את נסיונם התוויתי־ הם. כך היה מקלין, בין לילה, מו־ מרעם בלתי נודע, למבטט כוכב.

על שירתו של מקלין אפשר להת־ וכח. אבל הבשורה שבתקליטו זה ברורה. שידי התקלים הם סיכום מלודי ומנלכולי של מאורעות ש־ היו בכותרות בשנות השישים ושל מוסיקת הפופ שסיפור ההיסטוריה שלה מתחיל בשנות ה־50 המאוחרות.

שורה אחת בשירו של מקלין „עונה אמריקאית", — היום שבו נוחה המוסיקה — ספרשים מאזינים רבים כיום שבו מת בשיא אירצות הבריח, בין קנדי, מאזינים אחרים סבורים שהכוונה למותו של זכר הרוק אן דול האנדי באדי הולי.

לא אוכל לפרש את „עונה אמרי־ קאית" טוב מכם, אומר דון מקלין המטרב להתערב בקול הפרשנים הד־ מנתחים של שידו. „השיר אמנם מלא דימויים, סמלים ומשלים, ב־ עזרתם ביקשתי להביע את דעתי על נושאים המטרידים אותי. אבל לא אוכל להסביר או לפרש אף אחד מ־ הם. אוכל רק לומר שהמזמון מסמם בל מה שהשפיע עלי בתחום המוסי־ קה בעשור השנים האחרונות.

מקלין, בבו של מוכן מכירות לצר־ כי־השמל, נולד תחל באחד מפר־ בריה של ניו יורק. הוא מזמר כבר שנים רבות. שידיו הראשונים היו שידי רוק. אחרי כן התפתח אהב־ תו לשירי־עם. הוא השפיע בטעותנים רבים: למשיר־עם במדיבת ניו יורק. ב־1969 הצטרף לצותת הפולקיים של פיט סיגר, ששם על נהר המרסון כדי למחות על ידזת האויר. מאז אותה הפלגה לא הרחיק מקלין מן הבהר. הוא מתגורר בכפר קטן וישן, בצפון מדינת ניו יורק.

בתחילת דרכו ויסרו שידים של אחרים, אך שידים אלו אף פעם לא משכו אותי ההלסתי לחבר את שידי בעצמי, מספר מקלין. הידם באים ל־ הופעות שלי אלפי צופים. במקום חמש באות או אלף שהיו באים פעם. אך אני יודע שאלה הבאים לשמוע אותי היום, עושים זאת מפני שאני באופנה. הם לא יבואו שנות ולא אכפת לי. אני אמסיך לחיות ואמ־ שיך לכתוב בה־שארצה.

דין מקלין

קרקס חמש היבשות

בשחזיה הסניה של ספטמבר, יציג ליסראל קירקס „חמבה היבשות" של הגב' בראידה אזדחי, שיהיה הקרקס הראשון בארץ ללא אהל קירקס. קירקס יקיים את הפעמוניו בחיכל הספורט בתל־אביב וחו הפעם הראשונה ב־ סוני זירות — בעת ובעונה אחת. קירקס בראידה אזדחי, התלול על סרטה בת שבעה קרקסים ובהם משתתפים כ־800 אבבים ואבני צוות. סייך למשפחת אזדחי, הפוסקת בא־ בעה הקירקסים מזה אחר־מבר דר דות באיטליה והבולה והבתחזית הי־ נה שהה בידי בראידה אזדחי, ה־ ידועה בשלם כולו בכינוי „בלהה הקרקסים".

אחד מקרקסי בספחת אזדחי, ה־ מכונה בשם קירקס ומטה היבשות ונמנה עם הסובים שביניהם, הוא גם הקרקס סיבקר בארץ לפי הסכם עם תברת אבבים ילבוקר־אביד ובו קרוב ל־100 אבבים ואבני צוות מכל ארצות הבל.

לקרקס אזדחי „בן חיה פרטי ובו מבולים את החיות הצותנות, בראש וראשונה לקרקסי אזדחי, לצורך ה־ הופעה שלהם ובם בסיוה לקרק־ סים אחרים בעולם.

בראו של הקרקס ליסראל יציין סני יבלוה: כיה קבה ליסוד כיבת ישראל ויובל כפול עבר, כלומר 250 שבה ליסוד הראשון בקרקס אזדחי — בסחוו צרפתי עתיק, כסמם צבי לאיטליה. לכבוד תגיגות אלה הכי־ נה הנהלת הקרקס תוכנית תגיבית, שבוד הצידוה האיטלקי הצטיק לה את חמוזי ושבריר אישליה המבוסח תמוזם בישראל לאבבגנים וילבוקר־ אמיר.

הפסטיבל הישראלי 1972

קונצרט מיוחד

דניאל בארנבוים, פסנתר
פנחס צוקרמן, כנור
ז'קלין דה פרה, צ'לו

בתכנית: בטהובן — טריו סט' 1 אופ. 70
צ'יקובסקי — טריו בלה מינור

מחר, יום שני ה־28 ביולי
בשעה 3.30 אחה"צ
בהיכל התרבות
בתל־אביב

כרטיסים להשיג בשערדים ולפני הקונצרט בקופה

ILFORD
HP4 FP4
עם סרטי "אילפורד" HP4, FP4 מצויידים חובבים ומקצוענים לכל אתגר צי־ לומי. FP4 "החד" יעניק לך חדות מצויינת ודקות גרעין. HP4 המהיר יעניק לך מהירות גבוהה ותהום חשיפה רחב. בנפרד הם מעולים, כצוות הם מושלמים. בעלי איכות יוצאת דופן בשטח סרטי צילום. להשיג בכליבתי המסחר המובחרים לצלום.
הסוכנים:
א. ברנר וכניו בע"מ
BERNER

עיריית רמת־גן

המחלקה לחינוך ולנוער
ועדת קרן המילגות ע"ש עמיקם סמרגון ז"ל

הודעה לבוגרי ביה"ס התיכון העירוני „אהל־שם" בר"ג

הבוגדים שנרשכו לשנה"ל תשל"ג באחד ממוסדות־ההשכלה הגבוהים בישראל, וכאים להגיש מועמדותם לוזפה.

המילגה ע"ש עמיקם ז"ל, בוגר „אהל שם", שנפל במילוי תפקידו בצה"ל, כוזענקת מדי שנה בשנה לוכרו לבוגר „אהל־ שם" בהתאם לתקנות הקרן.

סכום המילגה — אלפיים ל"י, ומיועדת להשתלמות בבי"ס גבוה בישראל.

הבקשות, בצירוף הפרטים ואישור מביה"ס הגבוה, יש להביאה עד ליום חמיש, כ"ח באלול תשל"ב, 7.9.72 — לפי הכתובת:

ועדה המילגות ע"ש עמיקם ד"ל, ת.ד. 1120, רמת־גן

הועדה

הארגון המרכזי של המגזן הבינלאומי לתיאטרון (א.ת.א.)

הודעה

ביזמת ממשלת מערב גרמניה ומרכז האי.תי.אי. שם תוענקנה מילגות להשתלמות בגרמניה בתחום התיאטרון

בתנאים הבאים:

1. מועמדים(ות) עד גיל 35, בעלי נסיון במקצועם.
2. התחום הסקצועי: שחקנים, במאים, מנהלי ייצור, תפאורנים.
3. משך ההשתלמות: 4—6 חודשים.
4. סקום ההשתלמות: תיאטרונים בגרמניה חסערבית.
5. ידיעת השפה הגרמנית חובה.
6. כל מילגה כוללת תשלום כרטיס נסיעה אחד למקום ההשתלמות בגרמניה וחזרה, וכן שכר חדשי במשך תקופת ההשתלמות.
7. אנשי תיאטרון המעוניינים להגיש מועמדותם יופלו לקבל שאלונים בלשכת האי.תי.אי. שדרות חן 6, תל־אביב, בימים א'—ה' בין השעות 9—12 לפנה"צ, טלפון 280347.
8. מועד אחרון להגשת בקשות 31 ביולי 1972.
9. לאחר ראיונות אישיים תבחר ועדת שופטים את המועמדים(ות) אשר להם תוענקנה המילגות.

בכית המשפט המחוזי בתל־אביב־יפו

תיק המרצת פתיחה 1426/72

אל: חיה מרלה קאופמן שכתוב בהה בלהני ידועה.

להחדי ידוע לך, כי הדיון בתיק המרצת פתיחה 1426/72 נקבע ליום 19.9.72 שעה 8.30 בפני כבי השופט אכר לדיון על בקשת אמתר ואשר לידיך להגדיר בי: המשכנתא עיה —375 ל"י שנרשמה על דכושם לסד בת חיה טרנה קאופמן ביום 28.3.56, גוש 6903 חלקה 761, בפרצה במלואה.

העתק הבקשה ונספחיה ונוכלי לקבל במשרד הרישום של ביהמ"ש אם לא הנפיעי כמועד הנזכר בפי ביהמ"ש, יצרך הדיון בהעדרך.

עזרא ברוך
סגן מנהיר ראשי

ד"ש מהאלוהית

קולנוע

מאת יצחק בן-נר

איך רואה בימינו צופה שגילו בין עשרים לשלושים את זו שהקולנוע העניק לה תואר יהיר בשיבתו, „האלוהית"? — ואיך היא רואה את פרטה שבתוך לפני 40 שנה?

צופה צעיר ומפוכח שכבר ראה הדבה סרטים והנעדר כל זיקת ריגוש לכוכבות הקולנוע, שהתנזרות מופיה כן הקולנוע עוד בטרם גולד, יראה גברת צעירה (זיהתה בת 26 כי שמרטפים „גראנד האטל") הנראית קטיפה בחרבה מגילה המצחר: בי אופרת, לבושה ובטוקה בפגנון מבניית, כמעט: כניעה את גופה הי אורך הגדן בתנועות נחשיות, בעת לבהה — ומכוחקת באורח מוזעז, פוגום ומגועה עוד יותר מן האיפור, בשהיא הובה את משפטיה בשפעפר־זיה מלחדטמית המהניעה אותם ב־ מהומה ידיים נאדלות ורהבות. יפה? בוסטנים של יביגי, התפך כזה: יש לה מצח נמוך מדי, פה גדול מדי, לסתות כבדות מדי, חוה שכוח כדי; יציבה כשל כימן סאלה הילוך גב־ לוני, כה מצאי בה הזדווית הקוסטומיות

ובכל זאת, כאשר כניע הורך של מציונות האהבה, הנעבר התחרך של בארבו בטרם זה — ניון באריכות המגוח, הפרופיל הרומאנטי הכבוש־ לב: אף הוא כן הסיבובולים של אותה הקומה שבלחבה השולם הפ־ ניה והזיהיה מכבנה רק תמהות מתע־ הקות ומבהיבות — גלפת בזרועותיה הקוסם של הובנית השוודים שהפכה אלילה קולנוע עולמית, כתבלא הפ־ סך בקסם מהר, כלאנבולי, לא ר־ צינטאלי ולא ביני, משהו שלא כן העולם הזה, שברגטנו משכר ומבוגו ר־ הלקף כאותם אריסי מסי ואפאפה שבהם כהפטפת הגברה.

או אז בסכתים האיפוד המוגנים, ה־ בשוק הכנופה, הזבעות המלאכי־ היות, הביעור שבלבוש, בתמרוקים ר־ בהילוך — הקסם הגדול של גרטה גארבו שיא. ואפילו שמילת האה־ בה נלחשות בבבוא שוודי ואפילו שכל המעמד אינו מהקבל על ה־ דמה ואפילו שיופיו הגברי של בא־ ריימר הגדול (שהיתה בעת הפקה ה־ סרט בגיל אביה של גארבו והא בגיל באהביה) נראה כבכבה כוקינגית ע־ צוב.

והטרט? יש בטרטו של אדמונד גולדינג הבמות אינו עוצבה והיות, שכותן עמן לחזוק בצופים אשר־ ניתם מוכנים להיכנע לנוסטלגיה מב־ מבנית, כמעט: כניעה את גופה ה־ אורך הגדן בתנועות נחשיות, בעת לבהה — ומכוחקת באורח מוזעז, פוגום ומגועה עוד יותר מן האיפור, בשהיא הובה את משפטיה בשפעפר־ זיה מלחדטמית המהניעה אותם ב־ מהומה ידיים נאדלות ורהבות. יפה? בוסטנים של יביגי, התפך כזה: יש לה מצח נמוך מדי, פה גדול מדי, לסתות כבדות מדי, חוה שכוח כדי; יציבה כשל כימן סאלה הילוך גב־ לוני, כה מצאי בה הזדווית הקוסטומיות

ובכל זאת, כאשר כניע הורך של מציונות האהבה, הנעבר התחרך של בארבו בטרם זה — ניון באריכות המגוח, הפרופיל הרומאנטי הכבוש־ לב: אף הוא כן הסיבובולים של אותה הקומה שבלחבה השולם הפ־ ניה והזיהיה מכבנה רק תמהות מתע־ הקות ומבהיבות — גלפת בזרועותיה הקוסם של הובנית השוודים שהפכה אלילה קולנוע עולמית, כתבלא הפ־ סך בקסם מהר, כלאנבולי, לא ר־ צינטאלי ולא ביני, משהו שלא כן העולם הזה, שברגטנו משכר ומבוגו ר־ הלקף כאותם אריסי מסי ואפאפה שבהם כהפטפת הגברה.

או אז בסכתים האיפוד המוגנים, ה־ בשוק הכנופה, הזבעות המלאכי־ היות, הביעור שבלבוש, בתמרוקים ר־ בהילוך — הקסם הגדול של גרטה גארבו שיא. ואפילו שמילת האה־ בה נלחשות בבבוא שוודי ואפילו שכל המעמד אינו מהקבל על ה־ דמה ואפילו שיופיו הגברי של בא־ ריימר הגדול (שהיתה בעת הפקה ה־ סרט בגיל אביה של גארבו והא בגיל באהביה) נראה כבכבה כוקינגית ע־ צוב.

והטרט? יש בטרטו של אדמונד גולדינג הבמות אינו עוצבה והיות, שכותן עמן לחזוק בצופים אשר־ ניתם מוכנים להיכנע לנוסטלגיה מב־ מבנית, כמעט: כניעה את גופה ה־ אורך הגדן בתנועות נחשיות, בעת לבהה — ומכוחקת באורח מוזעז, פוגום ומגועה עוד יותר מן האיפור, בשהיא הובה את משפטיה בשפעפר־ זיה מלחדטמית המהניעה אותם ב־ מהומה ידיים נאדלות ורהבות. יפה? בוסטנים של יביגי, התפך כזה: יש לה מצח נמוך מדי, פה גדול מדי, לסתות כבדות מדי, חוה שכוח כדי; יציבה כשל כימן סאלה הילוך גב־ לוני, כה מצאי בה הזדווית הקוסטומיות

ובכל זאת, כאשר כניע הורך של מציונות האהבה, הנעבר התחרך של בארבו בטרם זה — ניון באריכות המגוח, הפרופיל הרומאנטי הכבוש־ לב: אף הוא כן הסיבובולים של אותה הקומה שבלחבה השולם הפ־ ניה והזיהיה מכבנה רק תמהות מתע־ הקות ומבהיבות — גלפת בזרועותיה הקוסם של הובנית השוודים שהפכה אלילה קולנוע עולמית, כתבלא הפ־ סך בקסם מהר, כלאנבולי, לא ר־ צינטאלי ולא ביני, משהו שלא כן העולם הזה, שברגטנו משכר ומבוגו ר־ הלקף כאותם אריסי מסי ואפאפה שבהם כהפטפת הגברה.

או אז בסכתים האיפוד המוגנים, ה־ בשוק הכנופה, הזבעות המלאכי־ היות, הביעור שבלבוש, בתמרוקים ר־ בהילוך — הקסם הגדול של גרטה גארבו שיא. ואפילו שמילת האה־ בה נלחשות בבבוא שוודי ואפילו שכל המעמד אינו מהקבל על ה־ דמה ואפילו שיופיו הגברי של בא־ ריימר הגדול (שהיתה בעת הפקה ה־ סרט בגיל אביה של גארבו והא בגיל באהביה) נראה כבכבה כוקינגית ע־ צוב.

והטרט? יש בטרטו של אדמונד גולדינג הבמות אינו עוצבה והיות, שכותן עמן לחזוק בצופים אשר־ ניתם מוכנים להיכנע לנוסטלגיה מב־ מבנית, כמעט: כניעה את גופה ה־ אורך הגדן בתנועות נחשיות, בעת לבהה — ומכוחקת באורח מוזעז, פוגום ומגועה עוד יותר מן האיפור, בשהיא הובה את משפטיה בשפעפר־ זיה מלחדטמית המהניעה אותם ב־ מהומה ידיים נאדלות ורהבות. יפה? בוסטנים של יביגי, התפך כזה: יש לה מצח נמוך מדי, פה גדול מדי, לסתות כבדות מדי, חוה שכוח כדי; יציבה כשל כימן סאלה הילוך גב־ לוני, כה מצאי בה הזדווית הקוסטומיות

ובכל זאת, כאשר כניע הורך של מציונות האהבה, הנעבר התחרך של בארבו בטרם זה — ניון באריכות המגוח, הפרופיל הרומאנטי הכבוש־ לב: אף הוא כן הסיבובולים של אותה הקומה שבלחבה השולם הפ־ ניה והזיהיה מכבנה רק תמהות מתע־ הקות ומבהיבות — גלפת בזרועותיה הקוסם של הובנית השוודים שהפכה אלילה קולנוע עולמית, כתבלא הפ־ סך בקסם מהר, כלאנבולי, לא ר־ צינטאלי ולא ביני, משהו שלא כן העולם הזה, שברגטנו משכר ומבוגו ר־ הלקף כאותם אריסי מסי ואפאפה שבהם כהפטפת הגברה.

עמדה של התגוננות

הצוות שהופיע ב„בומרנג" על שיחרור האשה — איכזב

סוגלות להשתמרל בין הדיבור ה־ סכריזמטי הנעלי, גם אם הן מדי עוה לפובדה שיש בו „צחל משוע כלפי הנשים".

אף אחת מהגברות הצוות לא חלקה על דברי המנחה, שהציג את הבעיה הנשית כחלק בלתי־נפרד של התא המשפחתי. אבל אחד מעקרונות ה־ כאבק של התנועה לשיחרור האשה הינו בישול החברה הפטריארכלית־חופש הבחירה; כלומר חברה ללא כבלים, בה יכולה האשה כיצוד עצ־ כאי חופשי לבחור בצורת חיים בה היא רוצה גם מחוץ למסגרת המפרייה של התא המשפחתי. ה־ בעיה אינה כפי שהוצגה, חלוקת הפקידים בתוך התא המשפחתי, אלא חברה המבוססת על מסגריות כגוד־ נות ושונות, שכל אדם בה, בגבר כאשה, יכול לבחור כל אחד לפי רצונו ונטיותו במסגרת המתאימה לו, בלי שהחברה תעיים ותגדה אי־ תם — במקרה זה את האשה (כאן כמובן שולה בעיית האשה הלא־ נשואה, בעיית ילדים מחוץ למס־ גרת הנשואין, בעיית הפלות כלא־ חוקיות המוחריות לכך תמד).

אבל אפילו בסגרת הברה של הדין נתעלמו תברות הצוות מבצ־ יות עקרוניות. אכזם התגובה לי־ שיחרור האשה בישראל אינה צדי־ כה ואינה יכולה להיות חיקוי לתנו־ שה זאת בארצות אחרות. אבל בפי שהובטר קיימת כיום ריאקציה סחו־ רה גם בישראל ובנשים של היום ככו מתעלמות מדור המיוחדות ש־ לאמו של בניהן, מאהן פרימיות ב־ יום על גב ההתמהות הבלילמנטוניות ביותר. אלה אכנם השינו כשפר דב־ רים; אולם דק כבדוך אגב הזוכר שהתכנס בימים רחוקי מלחימת שחיבה. אין שוחין בחמים ובשאין הגרדר־ שין, כלומר בחוקי אישות, חוקי ירושה, זכויות סוציאליות ובכסברות התחרותיות. ומפל לכל לא דובר בעבודה הברה שבמקצועות מסרי־ מים אין שוחין שכר בין הפרלת הפרעל, כשום כך היתה הופעתה של הפרלת השוכחה מ„עליה" ב־ מחדורת החדשות של יום ב', ש־ הבפה שכר קוה, פרסימה ומסכי־ עותית הרבה יותר מכל הנשים ה־ מלומדות גם יחד.

אמנון רובינשטיין השבית, בלי שחס בכך, מיצון גברי־שוביניסטי אופייני שעה שכמו חיזק את מיעתי הצד הנשי. הוא ספיר שבתחום הגח־ שב כגבר, כלומר בתחום המשפטי, שכמספר נשים שופטות ועורכות דין „הן גם מאוד מצליחות".

כאן מתחאה גבריה סיפוסית ה־ כשדרת בי תמיד תגובה קיצונית, ומתר שאף אחת מתברות הצוות לא התקוממה נגדה. היש סיבה כלשהי שנשים לא יהיו עורכות דין, שופ־ טות, רופאות, אדריכלות, כתבניות ועוד ועוד, מצליחות כגברים כלבד והיעות־הקוזמות כלפיהן? ־ ומדוע לא יעלה על דעת איש לומר שגם גברים רוזקא מצליחים במקצוע זה או אחר.

אני רק תמהה שאף אחת מן ה־ נשים בצוות לא מצאה לנכון להביא מספרים על חלקן של נשים במק־ צועות שונים, ואז היינו עומדים על משמעותה של הגדרה הכתמיה „מספר רב של נשים" המוסמעת ס־ פי גברים, תם נגדים בעלי דעות מהקדמות לכאורה.

אמנון רובינשטיין התעכב המעט לא על עובדות אלא על מצבים. הוא העלה על גם סעגה מוכרת, שהבירלוגיה של האשה היא גורלה (הגדרתו של פרויד). אין ספק, ש־ אנו חיים כיום בהקופה בירים. ב־ טים מהגנות מיום לידתן על־ידי עולם כפל מושגים וערכים גבריים מבהקים. אבל הנשים של היום, לפחות בחלקן, מנסות גם להתקר־ מם נגד גורל ביולוגי זה, או נכון יותר נגד תו הנטיות הסטריוטיפית שהודבק להן כאות קין. ביטאה זאת היטב אחת מהברות הצוות: „מבחי־ נה ביולוגית אני שמחה להיות אשה, אבל איני מוכנה לקבל את המש־ כות וההשלכות התבדותיות שיש להגדרה זאת".

גם מבחינה זאת הכללות אינן הופכות. גורכות רגשיות שונות אינן מבדילות רק בין נשים לגברים, אלא גם בין אדם לאדם. גם אם מוכנה אני לקבל לצורך דיון את התיזה שאמנם קיים ביום שוני מ־ טויים מבחינה רגשית בין גברים לנשים, הרי שבבחינה סטטיסלינ־ טכלית לא קיימות נורמות שונות, ואיש מלבד בודים ומכי ארצות לא יסכון ביום שאשה בחוזה מגבר בתחום זה.

הסיוני הדבשי הוא נושא מטר־ בר. חלק גבבד מן הלחמה לשוו־ יון זבויות קובע שכאן אך ורק עניין של תינוק ותנאים. ברור רק שאם ינמול המוסד הכפול הקיים לגבי נשים וגברים, יחול במשך הזמן שיניי יסודי בנורמות הרגשיות. אר־ לם אפילו נביר בקיומו של מבנה נפשי שונה, זה אינו הופך את ה־ אשה לייצור נחות ואינו מצדיק ע־ דיין קיפוח ואפליה.

אמנון רובינשטיין צדק בדברי ה־ סיכום שלו, כשראה את תהליך ה־ אשה כלך מהתליך שיחרור הפרט כחברה המודרנית, שיתרחר ממסר־ רות שהחברה בפתה עליו. אני רק תמהה על שארבע נשים מלומדות לא ניסו להבחיר לצופים מה מש־ כותן האמיתית של כסברות כפר־ יות אלה ונקטו עבדה של התגר־ נות.

הנחתום משבח את עיסתו

מאת יוסף שריק

ברלין

דיר אלפרד באואר יסד את פסטי־ בל ברלין לסרטים ב־1951 והוא עדיין יידר הפסטיבל. הוא יכול להביט א־ חורה בסיפוק על הישג אישי יוצא מהכלל.

השנה היתה דיר באואר שבע רצון מיצוגה של ישראל בפסטיבל ברלין ולדעתו היתה זו ההשתתפות הישרא־ לית המוצלחת ביותר.

הוא הזכיר למוב את סרים בריי־ שטיין־כן השוקנית הראשית ב„לא ביום לא בלילה", שנולדה בברלין. הוא היה מרוצה מאד שהסרט הזה־ עודי הישראלי „בגישה עם מלוש פורמאלי אחוז הזכין באורח אישי, גרם הנאה רבה לקהל.

הדיר באואר הצטער על שנאלץ לדחות שני סרטי עלילה ישראליים ושני סרטים תעודיים, מפני שעדות הכיון של הפסטיבל בצאה שאינם בדרגה מתאימה.

הדיר באואר הציע שנשלח את סרטינו לברלין לפני שאנו סולחים אותם לקאן ובכך רמז כי לעולם לא יקבל סרט שנדחה בקאן.

הדיר באואר יחד כי בסרטים ר־ אף יצרני סרטים מדברים על פר־ סיטלים של סרטים כעל כוסר עכשוב כבר על ערש כוחו. אך הוא סבור כי התולה אינו הפסטיבל אלא הע־ שיית הסרטים. הפסטיבלים יכולים לספק את התרופה, בהראותם לקהל אכבות אינה בסיס להצטיינות סרטים. הסרטים בסבורה הפסטיבל הסרטים בסבורה „סרטים הצפידים" בונים ב־ סר כעל פפר התדוות.

הכיכר של הפפר הפוליטי יוקם ב־ שנה הבאה כאשר סרטים רוסיים, פר־ לניים, צ'כיים והונגריים, שעד כה התריחו את פסטיבל ברלין, יקצו בו. ב־1973 יתחרו בפסטיבל ברלין סר־ טים ישראליים ומצריים. יצרני סר־ טים, משלחות רשמיות וכבקרי סר־ טים משלי הארצות ילמדו אלה על אלה.

שליחותה תכוזכה ניוסבת של הפס־ טיבל — תרומה להבנה הדדית וה־ ערכה הדדיה. כי „אמור לי איזה סרט אתה יכול ואומר לך מי אתה".

שאלתי את הדיר באואר אם יוכל להגדיר סרט המתאים לפסטיבלים. וכך עכה: „הוי סרט בעל איכות ד־ בכירת יוצאת מהכלל — אם הוא דראכה אם קומדיה — הוי. אם אפי־ שר. „הכוונה כל־ומנו בדבר קול־ נרגיה אבירגית; כרט שיעציר את בשימבו האנושי בעוד הוא מבדר אר־ הנו לאחיר אה עיניכו.

בעת שדיבר הדיר באואר נבנטה אשה בציבה הטלוויזיה של האמבורג. היא ציינה כהשאל אותה שאלה אם היא מרגישה נוכח כמלמנו הטלוזי־ יה והשמע את השובה.

טלוויזיה

מאת הדה בעש

צהת הכסים שכיכם אכמן דר־ בישטיין באולפן, כדי לדון בהרא־ התגרשה לשחרור האשה ב„בומרנג" (יום ג') הצליח, אם כי נאמרו מה רבם כמה דברי מפם, לאכזב אותי. כאשה וחזקות בשחיין זכויות כלא לגברים ובשים (אכנם לזא השתתפו בים אלה — פרט לאחת שיינבה אשה כצייה — ביחסה פנים אל פנים עם הגברים שהביעו דעה כאחד קיצוניות של בשים כעל כוסר שכנסה כבר על ערש כוחו. אך הוא סבור כי התולה אינו הפסטיבל אלא הע־ שיית הסרטים. הפסטיבלים יכולים לספק את התרופה, בהראותם לקהל אכבות אינה בסיס להצטיינות סרטים. הסרטים בסבורה הפסטיבל הסרטים בסבורה „סרטים הצפידים" בונים ב־ סר כעל פפר התדוות.

הכיכר של הפפר הפוליטי יוקם ב־ שנה הבאה כאשר סרטים רוסיים, פר־ לניים, צ'כיים והונגריים, שעד כה התריחו את פסטיבל ברלין, יקצו בו. ב־1973 יתחרו בפסטיבל ברלין סר־ טים ישראליים ומצריים. יצרני סר־ טים, משלחות רשמיות וכבקרי סר־ טים משלי הארצות ילמדו אלה על אלה.

שליחותה תכוזכה ניוסבת של הפס־ טיבל — תרומה להבנה הדדית וה־ ערכה הדדיה. כי „אמור לי איזה סרט אתה יכול ואומר לך מי אתה".

שאלתי את הדיר באואר אם יוכל להגדיר סרט המתאים לפסטיבלים. וכך עכה: „הוי סרט בעל איכות ד־ בכירת יוצאת מהכלל — אם הוא דראכה אם קומדיה — הוי. אם אפי־ שר. „הכוונה כל־ומנו בדבר קול־ נרגיה אבירגית; כרט שיעציר את בשימבו האנושי בעוד הוא מבדר אר־ הנו לאחיר אה עיניכו.

בעת שדיבר הדיר באואר נבנטה אשה בציבה הטלוזיה של האמבורג. היא ציינה כהשאל אותה שאלה אם היא מרגישה נוכח כמלמנו הטלוזי־ יה והשמע את השובה.

גרטה גרבו וצ'ון כאנשטר: קסם כלאנטי

הוסל משמש למחצבת אספקלריה ל־ עולם כולו, כתקופתנו) ; את מנהל התשבורות הצבי הוסלבות, המחלים לגמרי כאוים, אנשים הולכים — ר־ מאחה לא קורתי (ללמדך שגראנד בריון והמלקחת עדיין ברעב וגמגם את פצעי המלחמה הראשונה ; את הרופא הנבון, המחזה ונופל את ה־ פרט בשפט המפתח : מלון גראנד. אנשים באים, אנשים הולכים — ר־ מאחה לא קורתי (ללמדך שגראנד

גרטה גרבו וצ'ון כאנשטר: קסם כלאנטי

הוסל משמש למחצבת אספקלריה ל־ עולם כולו, כתקופתנו) ; את מנהל התשבורות הצבי הוסלבות, המחלים לגמרי כאוים, אנשים הולכים — ר־ מאחה לא קורתי (ללמדך שגראנד

גרטה גרבו וצ'ון כאנשטר: קסם כלאנטי

הוסל משמש למחצבת אספקלריה ל־ עולם כולו, כתקופתנו) ; את מנהל התשבורות הצבי הוסלבות, המחלים לגמרי כאוים, אנשים הולכים — ר־ מאחה לא קורתי (ללמדך שגראנד

גרטה גרבו וצ'ון כאנשטר: קסם כלאנטי

הוסל משמש למחצבת אספקלריה ל־ עולם כולו, כתקופתנו) ; את מנהל התשבורות הצבי הוסלבות, המחלים לגמרי כאוים, אנשים הולכים — ר־ מאחה לא קורתי (ללמדך שגראנד

„מלון גראנד", מקסים, ת"א

ברלין והמלקחת עדיין ברעב וגמגם את פצעי המלחמה הראשונה ; את הרופא הנבון, המחזה ונופל את ה־ פרט בשפט המפתח : מלון גראנד. אנשים באים, אנשים הולכים — ר־ מאחה לא קורתי (ללמדך שגראנד

גרטה גרבו וצ'ון כאנשטר: קסם כלאנטי

הוסל משמש למחצבת אספקלריה ל־ עולם כולו, כתקופתנו) ; את מנהל התשבורות הצבי הוסלבות, המחלים לגמרי כאוים, אנשים הולכים — ר־ מאחה לא קורתי (ללמדך שגראנד

גרטה גרבו וצ'ון כאנשטר: קסם כלאנטי

הוסל משמש למחצבת אספקלריה ל־ עולם כולו, כתקופתנו) ; את מנהל התשבורות הצבי הוסלבות, המחלים לגמרי כאוים, אנשים הולכים — ר־ מאחה לא קורתי (ללמדך שגראנד

גרטה גרבו וצ'ון כאנשטר: קסם כלאנטי

הוסל משמש למחצבת אספקלריה ל־ עולם כולו, כתקופתנו) ; את מנהל התשבורות הצבי הוסלבות, המחלים לגמרי כאוים, אנשים הולכים — ר־ מאחה לא קורתי (ללמדך שגראנד

גרטה גרבו וצ'ון כאנשטר: קסם כלאנטי

הוסל משמש למחצבת אספקלריה ל־ עולם כולו, כתקופתנו) ; את מנהל התשבורות הצבי הוסלבות, המחלים לגמרי כאוים, אנשים הולכים — ר־ מאחה לא קורתי (ללמדך שגראנד

גרטה גרבו וצ'ון כאנשטר: קסם כלאנטי

הוסל משמש למחצבת אספקלריה ל־ עולם כולו, כתקופתנו) ; את מנהל התשבורות הצבי הוסלבות, המחלים לגמרי כאוים, אנשים הולכים — ר־ מאחה לא קורתי (ללמדך שגראנד

סרט על פורטנוי, נשמות בוערות והמשוגעים לישו

מאת רפאל רוטשטיין

מופר „הארץ" בניו־יורק

ניו־יורק

טוף סוף הטריטו את „מה מפיק על פודטניי". אמנם, סניונות המין הפרוזטיה והמפורסמות אינן מוב־ טות, „והחיבור „מהמה" היזוי" בסרט הוא הלסון.

...אומר בהצרך בוגמן. „השקיע את תפיקד היזהדי האמריקאי הנבדוסי אלכסנדר פורטנוי: מבזינת הדרשם הזוזתי אין מאומה שאפשר להיפגע ממנו. כשאני אומר לאנשים כי פור־ טנוי הוסרט בסדה הובנת אך בטוב טעם, הם נראים כאוכזבים. אך כי שאני סופן שהוא מוחם, הם זוקפים את ראשם.

הסרט לא מצא חן בעיני רוב מבקר־ רי הסרטים בניו־יורק. אחד מהם מען שלוא פורטנוי ראה אותו, „באמת היה לו מה שיניק קליו".

*

היו לוקשן ובייבאלו, ריקודים ה־ סידים, פוזנאים, סופרים, רבנים ד מילים בקאמפוסים של קולג'ים על ידי קבוצה בשם „יהודים למען ישוי", ועל ידי ארגון אחר בשם „הברית העברית־נוצרית הצעירה".

אדוארד פיסק, עורך לעבניני דת של „ניו־יורק טיימס" העיר לאחרונה: אנשי ישו מטיפים לסוג של בצרון, והצעוי למשוך יהודים רבים. הם מנ־ רכזים באישיותו של ישו, שהיה יהו־ די, ואיתם מרבים לשים לב להפשטות דוקטרינריות בגון השילוש, שהן ב־ עורש הטיעמונים הנצרניים־יהודיים. הם נוסים לעבר אמונה מילולית ב־ תניך ובברית החדשה, ולעבר דוק־ טריבה אוהנגליסטיות של פרוטסטנ־ טיות פונדמנטליסטיה.

שיריה ומנגינותיה של ספרד

מוסיקה בירושלים

מאת אורי אפשטיין

הכל יודעים על קיומה של מוסיקה ספרדית, הכל מדברים בשבחה, אך רק מעטים זכו לשמוע אותה מנגנת ומושרה. תוכנית שכולה מוסיקה ספרדית בשירה, בניטארה ובפסנ־ תר, מן הרנסאנס עד גלגולן הסמ־ דרי של תנועות הלאומיות המוסיק־ לית בתחילת המאה הנשרים, כולל שירים ספרדיים יהודיים, היא אירוח הזדמנות מיוחדת ונדירה.

על כן אפשר להבין ללבם של אנ־ שי המכון ליחסי תרבות ישראל־ אמריקה האיבירית והאמנים — ה־ מצו־ספוראן ניחס מאשי, הפסנתרן אריה זקס הנישויים יונתן פרידי — שרצו להרבות בדוגמאות מכל ה־ סוגים, ההרכבים, התקופות והמגנר־ נות. אולם הכלל „תפסת מרובה לא תפסת" הוכיח את אמתותו גם ה־ פעם. השמעת עשרים ושש יצירות, ואפילו קצרות, בערב אחד ובבי־ צוע של שלושה אמנים בלבד, עשר־ יה ליגע את הקהל, בעוד שמבחר זהיר מביניהן — אבר גיפלי הקס־ עים הסאלתיים ובהחשב במידת הניחן של היצירות ובמידת היכ־ לת של האמנים — היה עשוי לחקי סימן.

לגיחם מואסי קול מלא בעל גוון חם ורך, שניכר בו כי כבר עבר תהליך יסודי של ליטוש והתרגול שכבי. שירים מסדרנים של הרנסאנס ושירי אהבה לידיים עם סיפת הר־ כוד הולמים את מגבה ולא היתה מוחזרות על שירים התובעים מוב סוער בגוסה כרמן, היתה התגאה רבה יותר, דייקנות רבה יותר באיב־ טרציה אף היא היתה עשויה להר־ סיק.

בליווי של אריה זקס ניכר היטב נסיונו הפשיר של פסנתר־מלוזה בעל וחן וכושר־התאמה. התפצים ביקרו היו מיטיבים לעשות לזא יעצו לו ליותר על התעקיד של סולן וירטואוז בן גיטה להופיע בשלושה קטעים של דה פאליה.

גיטת הגיטרה של יונתן פרידי, ב־ מידת התאפקות שבה, השולבה הי־ מב בשירתה של הזמרת. כסולן נר־ זה כאלו לכך ויכולתו שלמים יר־ תר עם הקטעים האלגאנטיים והמוס־ נמים כלשהו של הרנסאנס מאשר עם מבצעי־בראבורה אכספרטיים של מה שאמור להיות המנון הספרדי ה־ טיפוסי.

שזול נעשה בזשמטה מן התוכניה את שמה של הקריניות רות קראוס, שקראה את מרגומיה העבריים ל־ כמה מן השירים. בקריאתה המסו־ עמת בהבנה דקה ונסזולת יומרה תיאטרלית העניקה לערב זה את המימד האמנותי הספרותי.

הלוח הכפול הארץ ידיעות אחרונות

לקיבוץ
דרוש טבח
בדבר פרטים נא לפנות
קיבוץ דעים ד.נ. נגב 85132
טלפון 057—94052

דרושה עוזרת בהנהלת חשבונות
אחריות, מעלת שוה ג'
עם נסיון בחשבות העלקה
בהבקשת לפנות לטלפון 33408, 32315
שעות הפבודה מ־8.00 עד 4.00

דרוש קבלן שלד
או קבוצת שלד
לעבודה ברהובות
לפרטים נא לפנות טל' 446156 ת"א

לחברה ארצית
דרוש
מנהל תיקיה לסניף בת"א
המישודים הדרושים:
הסכלה של 10 שנות לימוד
ידיעת השפה העברית
נסיון בעבודה בארכיב
גיל 35—50
יש לפנות לטל. 283221 ת"א כהי המגנגון.

לעיריית גבעתיים, המחלקה לנוער ולספורט
דרושים
מדריכי נוער וספורט
מדריך ראשי במרכז הנוער
במשרה מלאה.
כוסמדים בעלי נסיון והשכלה כתאימים יפנו בפירום נסיון, השכלה וגיל — אך ורק בכתב — לעיריית גבעתיים, המחלקה לנוער ולספורט רחי ביגקין 6.

דרושות
1. פקידה מזכירה
בעלת נסיון עם ידע בתנהלת חשבונות.
2. פקידה שליחה
לפכנה נקה חימיקלים בע"מ
רחי הירקון 154 תיא טל. 229189

לביה"ס התעשייתי
אורט — אמקור
ת.ד. 5 הולון, טל. 845151
דרוש
מדריך ראשי - מרכז
המיונים יפנו לפי הכתובת הנ"ל.

למפעל מזון בירושלים
דרוש
מכונאי במכניקה עדינה
כוכר בעיים מקצועי (או השכלה מקבילה)
ומעל נסיון בעבודה בעשיה
■
המעמדים המתאימים מתבקשים לפנות בכתב לת.ד. 8088, ירושלים

דרושים
1. טייחים לגמר, הכנה לסיוד
2. זוג חרסינאים לעבודות חרסינה
3. זוג טפסנים לעבודת הגבסת
העבודה היא בצפון תל־אביב
לפרטים נא לפנות טל. 446156 ת"א

„דן" אגודה שיתופית
לתחבורה ציבורית בע"מ
דרושים נהגים
דרישים נהגים בעלי רשיון כשא אשר יוכשרו על ידנו להיהג באוטובוס.
פרטים והרשמה במשרדי „דן" בנין הדר־דפנה שדי המלך שאול 39 ת"א קומה 8 (חדר 818) בשעות לפני הצהריים.

עירית ירושלים
עיריית ירושלים מבריזה בזה
על משרות פנויות של: —
1. מנהל לשכת דדום
במחלקה לשרותי משפחה וקהילה (מברז מס' 91/72) הדרגה: ב' (גימל) בדירוג האקדמאים או דרגה מד' (סית זין) של הדירוג האחיד
2. רכז תנועת הצופים (בירושלים)
במחלקה לחינוך (מכרז מס' 95/72) הדרגה: דרגה בדירוג עובדי הוראה בתוספת גמול ניהול
3. יועץ מדריך
במחלקה לשרותי משפחה וקהילה (מברז מס' 102/72) הדרגה: ד' (דלת) בדירוג האקד־ מאים או דרגה יד' (יוד דלת) של הדירוג האחיד
4. עוזר למפקח רשום נכסי דלא ניידי
במזכירות העיריה (מכרז מס' 73/72) הדרגה: יב' — יבי (יוד בית — יוד בימל) של הדירוג האחיד
5. מרכז חסיבת הביניים
במחלקה לחינוך (מכרז מס' 103/72) הדרגה: סד' (סית זו) של הדירוג האחיד או דרגה מקבילה בדירוג מקצועי בהתאם לכשירויות המוצמד
פרטים נוספים אודות המשרה והפרטים שנמסרו להכשב מעמדות אשכר לקבל בלשכת עזל שדות העיריה, רחוב יפו 22, הדר מס' 213, קומה שניה. בעלי הכשירויות הדרושות מוזמנים להגיש בקשותיהם לעזל שדות העיריה עד יום חמישי בני באב תשליב (3.8.1972).
ירושלים, מד באב תשליב
27 ביולי 1972
המנהל הכללי

משרד העבודה
אגף להכשרה והשתלמות מקצועית
האגף להכשרה והשתלמות מקצועית
מקצועית מציע
משרדת בשטח
ההדראה/ההדרכה המקצועית
תנאי עבודה נאותים ועבודה שיש בה אתגר וענין במקצוע:
הטבחות
בבוסד „אורים" - קדית עמל
כמועמדים יתקבלו בעלי השכלה מקצועית מוקרמת, בוגרי קורס טבחות מוכר. בעלי סוג מקצועי 3 ונסיון בעבודה במקצוע.
● על המעוניים לפנות למשרד העבודה, האגף להכשרה והשתלמות מקצועית, דרך העצמאות 82, חיפה, טלפון: 666141—04, או בכתב אל המפקח הארצי למלונאות משרד העבודה, ת.ד. 915, ירושלים.

לאלון גני שולמית
אשקלון
דרושים
* טבח ראשי
* טבחים
* מנהלי משמרת
* עובדי קבלה
תנאים מצויינים למתאימים
לפנות: למנהל המלון, אשקלון
טלפון 5151—051

למפעל מכתת בענף אלקטרו־מכניקה (מכשירים ביתיים)
דרוש
מנהל עבודה
בניר
בוגר מיים מקצועי בעבבת מכונות כלים, בעל ידע בזשמל ובריתוך,
בעל נסיון מוכחת ייצור ובפיקוח על כ־75 עובדים
עדיף נסיון קודם של 5 שנים לפחות בתפקיד דומה.
לפנות בכתב לת.ד. 1696 ת"א, עבור „מנהל עבודה בכיר".

לזכרה קבלנית גדולה
דרוש עוזר
למנהל חשבונות ראשי
לפנות ת.ד. 29505 תל־אביב
בציון פרטים על נסיון קודם ומשכורת מבוקשה

דרושים נהגים
בעלי רשיון כשא אשר יוכשרו על ידנו להיהג באוטובוס.
פרטים והרשמה במשרדי „דן" בנין הדר־דפנה שדי המלך שאול 39 ת"א קומה 8 (חדר 818) בשעות לפני הצהריים.

דרוש לנו
מחסן
בירושלים
לשכירות לזמן ארוך
לפנות בכתב לת. ד. 14234 ת"א

למכירה
מכונית ביואיק
מודל 1969 — יד ראשונה
מצב מיכני חיצוני מצויין
לפנות: תנורי שביט, 775111, ליצקב

חדש! מידל קלורית פרנס
בניך ממותק
* לימון
* אפפל
* תפוזים
נשאר בטעית טבעיות
ובטמפרטורת קפואים

ההודעה שחיכיתם לה...
בסמל זה
תזהו את מפעלי „גינמר" בע"מ
„הגולף המיניאטורי"
שיפתח בקרוב במקומות שונים בארץ
משחק עם הנאה -
לכל המשפחה !!
המשיכו לעקוב אחרי הסמל...

מכירת רבאים חדשים ב/2/1972
לעת עתה בטמוך מצומצם
2002·1250·1258
1352 · SL-1256
שרות מיוחד לעולים חדשים!
נמקבלו הטכנולוגיה הטוב בעולם
הסטראו עם הסנסור היחידי בעולם
המיוצר אך ורק ע"י שאוב־לורנץ
SCHAUB-LORENZ
סוכנים בלעדיים: כינורי בע"מ, פרץ 4 ת"א

מכזו من الأصل

هكذا من الأصل

חוזה שלום יפן–בריה"מ

כנראה הושגה פשרה בענין האיים הקוריליים

מאת דורית לנדס

בשנת 1967 הסכימו יפן ובריה"מ לקיים התייעצויות הקופתיות קבועות כדי לדון בעניינים שונים. התחילה נראתה הסכמה זו כהתפתחות רבת חשיבות ביחסיהן של שתי הארצות, כיוון שבריה"מ ויפן סקיימה יחסים דיפלומאטיים ב־1956 כלא שחתמו ביניהם חוזה שלום בשל תילוקי דעות ביחס לעתידם של איי הקוריליים הצפוניים, בהם זכתה בריה"מ לאחר מלחמת ה־עולם השניה, ואותם תוכעת יפאן ל־עצמה בחזרה.

אז נראה היה שפגישות תכופות בין בצירי יפן ובריה"מ יקרבו את עמדו־תיהן. אלא שהתייעצויות היו אמו־רות להתרכז כדרכו של מיניסטר־חוץ, ומיניסטר החוץ הסובייטי, אנדריי גרומיקו השיב במשך לכמעלה מחצי שנים כי הוא עסוק ואינו יכול לבקר במוקיו. רק בשלהי 1971 נתברר שסר גרומיקו מצליח סוף סוף לכנוא את הזמן לביקור.

ביקורו של מיניסטר החוץ הסובי־טי ביפן נקבע ליתאר 1972, שבועות אחדים קודם ביקורו של הנשיא ניכ־סון בסין. הסובייטים ביקשו לנצל את עצבותם הגלויה של היפנים, שחושו את עצמם נעזבים פתאום על ידי בעלת בריתם הגדולה, ארה"ב, אף מבלי שהסמיקו להכיך לעצמם תחליף נאות או להתכונן לביכונים הכרוכים במצב החדש.

אם ציפה סר גרומיקו שפארחיו היפניים יפלו תיכר אל דרשותיו, ודאי נתאכזב: היפנים קבלוהו בני־מוס ובקרירות, דנו באורח ענייני ב־הצעותיו המפתות לשיתוף כלכלי וחד־רו תשוב — עתידם של האיים הקורי־לים.

הרמז של גרומיקו

היפנים נקוטיהו בסיעון חדש: אר־ה"ב החזירה ליפן את אוקינאווה, בה התוקנה מאז תום המלחמה, ולפי אותו הגיון תיובה גם בריה"מ להשיב טריטוריות יפניות. בהדרגה שפירסם קרם אתו את בוקיו, הבטיח סר גרומיקו לבחון סודש את הבעיה, ולהשיב דבר ליפאן.

תיפנים לא הירשו לעצמם אף אום־מיות זהירה. לא היתה ברברי סר גרומיקו שום הבבחה ממשית. אכל מידה של גמישות ביצבצה בכל זאת, שזרי אם לא היו הסובייטים מוכנים לדון בבעיה (המדיניות תנקושה כידם בדרך כלל קובעת שהצבלות שנקב־עו אחרי הכלחמה הם מחלטים וסו־פיים) לא היה מרהיב מיניסטר החוץ לאותת על פתח־תקוה.

אנדריי גרומיקו

בשבוע שעבר נודע שבריה"מ ויפן עומדות לתתום על חוזה שלום. פרסים מזהיים נוספים סרם נודעו, אך רבר אחד מתבקש מאליו: הצדי־דים הכריעו בשאלת פריטוריית הב־פון כפי שנקראות אלת ביפן. הסכרה המקובלת כיותר נודעת שבריה"מ ויפן הצליחו להתפשר, ובריה"מ תח־זיר ליפן רק את האיים הצבומי ושי־קוטן, התשובים פחות, קרובים ביו־תר ליפן ומהווים חלק כרור מסורי־סוריה היפנית. לא אותת נתקלו רשתו־תיהם של דיינים יפנים המצדיקים לדבר באותר עשיר דגה זה בטריטור־יה של שומרי הגבול הסובייטים. תם של שומרי הגבול הסובייטים, שמתאות דיפלומאטיות לא הרחיקום.

תפדיקה של ממשלת יפן במקרה כזה יהיה: לנסות לשכנע את דעת הקהל כי אלה הם התנאים הסרבים ביותר שניתן היה להשיג, לפיכך יש להסתפק בכך ולהמשיך לספח את התבנה בין סוקיו למוסקבה.

עיקר כשיכתה של יפן בעיני ה־סובייטים הוא עוצמתה הכלכלית. בשנים האחרונות מתאמצים המוב־יוטים לענין את היפנים במרבצי הנפט הכבירים של סיבוק, במיבזי המזרחית, בפרויקט הענק לבניית צינור נפט מסיבוק עד נמל נאוודקה. עד אחרי המלחמה הם מחלטים ויסר־פרים). היפנים, מצדם, מעוניינים בפיתוח משותף בתוכנית זו ומאשר ליפן לקבל כבריה"מ 50—80 סיליון טונה נפט גולמי בשנה, לאחר 1975. יפן דחתה הצעה זו שנראתה לה יקרה מדי, אך בריה"מ הצלתה שוב־רות אחרות להפקת נפט במאזלין ולכרית פחם ביאקוטק.

יא יהדהיה את פין

תחילת סרבה בריה"מ להתיר למש־להות מוכחים לבקר באזורים הגו־כרים כדי לדחוה להברה העוק וזיפ־גיות שבמיבוגן רוצים. הסובייטים, אולם לאחר ביקור גרומיקו החמצו קלוטות אחדות של מבחתים לסיורים בסיביר. ביניהם הגישו הסובייטים בקשה נוספת — אשראי לסחר רחוק במיליארד דולר שיעניקו הבנקים של יפן לצורך בנייה כוביל הנפט לנמל נאוודקה.

עמדתה הכללית של יפאן היא שה־הצעות הסובייטיות מעניינות אך אינן מציאותיות. לטענת יפן דרשות כמנה בריה"מ השקעות גבוהות מכפי יכולתה. זו יכולה לדעות סיבה אחת, אך יש סיבות נוספות לעמדה היפא־נית. בבל מעשיה של יפן ניכר הרצון שלא להרגיז את הסינים, כדי לא לפ־סול סרשי הידברות עמם. הבעיה המפתיקה כיותר את דעת הקהל היפ־נית היא עתיד היחסים עם סין.

היחסים עם בריה"מ אינם סוניה תיזהבה כל כך, כה צוד שהיפנים ש־החזרו בסובייטים במזרח הרחוק רפוי לחמו בהם לא פעם, אינם מתבבים את בריה"מ. יפן משתדלת לא להס־תבך בסכסוך הסיני־סוביטי, והיא מדגישה לכך שהתקשרות כלכלית רבה תיקף בסיכיר יכלה להעניק לסובי־יטים צדיפות לוגיסטית בה לא מצוינת סין, ושממנה לא תצמח ליפאן בל תועלת. נראה שהיפנים השלימו עם העובדה שבינתים אלה יש לחפש ידידים לתקופה קצרה ולא בעלי ברית בצוחים, ותאי יפיתנו את הרוסים בזוחה בלבלי היפה לשני הצדדים.

טיסות־השכר מהולנד לישראל

מרירות בהולאנד על סרוב ישראל לאשר הטיסות

מאת הנרייטה בועז

מפורת „הארץ" בהולנד

אמסטרדם

מנסיעה של ק.ל.מ. לקבל רשות למספר ניכר של טיסות־שכר לישר־אל, נוסף על ביתחה השבועית ה־רביעית לצורך של הנשיא ניכ־סון בפקיב. הסובייטים ביקשו לנצל את עצבותם הגלויה של היפנים, שחושו את עצמם נעזבים פתאום על ידי בעלת בריתם הגדולה, ארה"ב, אף מבלי שהסמיקו להכיך לעצמם תחליף נאות או להתכונן לביכונים הכרוכים במצב החדש.

אם ציפה סר גרומיקו שפארחיו היפניים יפלו תיכר אל דרשותיו, ודאי נתאכזב: היפנים קבלוהו בני־מוס ובקרירות, דנו באורח ענייני ב־הצעותיו המפתות לשיתוף כלכלי וחד־רו רק על עניין אחר שנראה להם תשוב — עתידם של האיים הקורי־לים.

הרמז של גרומיקו

היפנים נקוטיהו בסיעון חדש: אר־ה"ב החזירה ליפן את אוקינאווה, בה התוקנה מאז תום המלחמה, ולפי אותו הגיון תיובה גם בריה"מ להשיב טריטוריות יפניות. בהדרגה שפירסם סר גרומיקו בבחון סודש את הבעיה, ולהשיב דבר ליפאן.

תיפנים לא הירשו לעצמם אף אום־

דרושה למשרה מלאה וקבועה
בחורה לעבודה משרדית
להברת „קייטמי" בני־ברק,
רח' בר יהואי 10 מאזורי ביה"ר קוקה קולה.
נא לפנות אישית.

דרושה מרכנית
לבית אבטיחה ליהב שלב.
ידיעת אנגלית יתב־רת.
נא לפנות לטלפון 252341, תיא.

להכושביד לצרכן כל־בו דיזנגוף
דרושים:
1. חייט לפי מידה
2. קופאית — רצוי בעלת נסיון
3. פקידת חשבונות רצוי בעלת נסיון
נא לפנות אישית למנהל הכל־בו בכבר דיזנגוף

למפעל גדול בירושלים
דרושים
* מנהל חשבונות
צעיר ובעל נסיון
* פקיד/ה מנוסה
להישובי טכר עבודה
נא לכתוב בציון פרסים לת. ד. 2494 ירושלים
עבור „מנהל השבונות".

דרושות משפחות אומנות
לילדים/ות ולנוערים/ות
בגיל חינוכי תיכוני
הביתר פילדים רגילים הלומדים בבתי־ספר תיכוניים ומקצועיים בהיפה התפבה.

דרושים
* חייט לפי מידה
* קופאית — רצוי בעלת נסיון
* פקידת חשבונות רצוי בעלת נסיון
נא לפנות אישית למנהל הכל־בו בכבר דיזנגוף

למפעל תעשיתי בת"א
דרוש
עוזר למנהל חשבונות ראשי
סוג ו'
נא לפנות בצרוף תולדות חיים ונסיון לת. ד. 182 תל־אביב.
כוזיות מובטחת

לכפר הנוער הדתי ימין אורד
דרוש טבח
מנוסה כמקום
בצילי נסיון קודם יבתבו או יתקבלו טלפונית ליימין אורד ד.נ. חוף הכרמל טל. 942038 חיפה

למוסך שרותי רכב בע"מ
דרוש שליח
כעל רשיון נהיגה על קטנוע
לעבודה במחסן החלפים
המעונינים יפנו אל שרותי רכב בע"מ
רח' גבורי ישראל 82, תיא

לשרותי הנדסה בישראל בע"מ
דרושה נערה - חניכה
לעבודה משרדית בשעות אחה"צ
ידיעת הנשה בעברית הכרחית
לפנות טלפונית ל־30340 תל־אביב

דרוש מהנדס תעשיה וניהול
בעל ידע במחשבים
על המעונינים לפנות בכתב בצרוף קורות חיים ונסיון מקצועי אל ת.ד. 9170 תל אביב, ויוזמנו לראיון אישי.
— סוזיות מובטחות —

למפעל תעשיתי באיזור תל אביב
דרוש טכנאי בנין
כעל נסיון בפיקוח על עבודות בנין ושיפור לניהם
משרד מפני — לפנות ת.ד. 9170, תל־אביב

לחברת יבמ
דרוש מנהל חשבונות
לעבודה במשרדיו בתל־אביב
הכישורים הנדרשים:
* שליטה סובה בשפה האנגלית
* סוג די נבוהה והכשרה או במקצוע להאיית הנסיון שהה ב
מעבירים בהקדים לפנות שכתב אל ר. ב. מ. (ישראל) בקלוב בתי מי אדם בע"מ, ת. ד. 3020 תל אביב עבור „מנהל השבונות".

דרוש מוכר ראשי
למחלקת נעליים
נא לפנות לבעהל הכרטיס מבקרים.

הלוח הכפול הארץ ידיעות אחרונות

המשרד הראשי: תל־אביב רח' רוטשילד 99 (פנת שינקין)
טלפונים: מחלקת מודעות — 248905, 230521, 230402
המחיר: יום חול: 75 אגורות למלה / יום ו': 90 אגורות למלה

הודעות לציבור

מדינת ישראל
משרד התיכוך וההתרבות
המחלקה לאספקה ולשירותים משקיים
חתום שבתי ירושלים 94, ת"א

מכרז 19/72
לאספקת בלי עבודה וציוד לתוצאת גגרות מסגרות מקסטיל מלאכת מחשבת

1. פיצרך הציוך והתרבות בקבים הקעות לאספקה בלי עבודה לתוצאת גגרות, מקסטיל ומלאכת פח: זכת, תגאי המכרז וביטוחי הקריטים אפשר לקבל בסחר קיום, החוב שבתי ירושלים, חדר 405, ובבניין תרדיפנה, שדרות ירושלים 6, תל־אביב, חדר 306.
2. האספות סטרוטות בהתאם לתנאי המכרז, בצידוף ערבות בנק של בנק מוכר לפקוחת משרד התיכוך והתרבות בי־עה. למילוי תנאי המכרז, רים לשים בכספמה מגורה הסמוך ליום פתיחת המכרז. הכרז 19/72 ירושלים.
3. הצעה שלא תוגש בכתב ובחתימה כדין, לא תובא בחשבון.
4. הצעות שלא יוגשו עד לשעה 11.00 ביום 12.8.72 לא תובאנה בחשבון.
5. אין משלם להתיב את ההצעות שהוגשו.
6. ההנהלה שומרת לה את הזכות לקבל הצעה כלשהי או לא לקבל הצעה כלל.

מכרז 108/72
משרד התקלאות
המחלקה לבכסים
ביהי ושיכון

כוונים בזה להביה 9 כלולי הייכ, לפי תנאים:
ב. 9 תרות בלוקים, בשטח כולל של 1,150 מ"ר.
ג. 9 תרות בלוקים, בשטח כולל של 1,150 מ"ר.
ד. 9 תרות בלוקים, בשטח כולל של 1,150 מ"ר.
ה. 9 תרות בלוקים, בשטח כולל של 1,150 מ"ר.
ו. 9 תרות בלוקים, בשטח כולל של 1,150 מ"ר.
ז. 9 תרות בלוקים, בשטח כולל של 1,150 מ"ר.
ח. 9 תרות בלוקים, בשטח כולל של 1,150 מ"ר.
ט. 9 תרות בלוקים, בשטח כולל של 1,150 מ"ר.
י. 9 תרות בלוקים, בשטח כולל של 1,150 מ"ר.

מכרז 103/72
משרד התקלאות
המחלקה לבכסים
ביהי ושיכון

מוצעים בזה לבכירה 61 דאר יה צאן מילחלה:
1. 2 סלאים מוכלאים, ב־משקל כפוצע בין 40—45 ק"ג, מספר: 1, 11, 191, 198, 247, 249, 464, 484.
2. 14 סליות מוכלאות, ב־משקל כפוצע בין 40—45 ק"ג, מספרים: 2, 4, 5, 6, 8, 18, 104, 185, 191, 208, 218, 220, 230, 481.
3. 8 סלאים אוטומי, במש־קל כפוצע בין 40—45 ק"ג, מס־פרים: 1, 25, 111, 280, 421, 441, 463, 490.
4. 10 סליות אוטומי, במשקל כפוצע בין 40—45 ק"ג, מספרים: 11, 17, 388, 390, 424, 427, 490.
5. 50 דחלות אוטומי, במשקל כל אחת בין 40—45 ק"ג, מספרים: 7, 11, 13, 15, 19, 21, 25, 28, 49, 54, 57, 58, 310, 414, 420, 429, 488, 487, 448, 455.
6. 3 דחלות מריון, במשקל כפוצע בין 40—45 ק"ג, מספרים: 244, 250.

את הכ"ל ניתן לראות בימות המכרז בית רגן בכל ימות השבוע בשעות העבודה.

כל יום של איחור בהבאת ההצעה יגרום לקנס בסך 0.5% מערך ההצעה, אך לא יותר מ־5% בכל ההצעה.

ההצעות יש להגיש על גבי טופס מיוחר שאפשר להשיגו בסיפרנו. את הטופס יש למלא בכתב ברור ולהגישו במעטפה סגורה שעליה יש לרשום מכרז מספר 103/72 ולהבטיחה לאיכות. ההצעות המוגשות במעטפה הקלאית המחיקה לא יובאו בחשבון.

על המציע לצרף ערבות בנקאית על 10% מן הסכום הכולל של ההצעה.

מועד אחרון להגשת ההצעות הוא ב־24.8.72 השעה 11.00.

משרד החקלאות יוסיף להעניק לעצמו את הזכות לפסול את ההצעות שלא יוגשו בהתאם לתנאים המפורטים לעיל.

אין משרד החקלאות מתחייב לקבל את ההצעה הגבוהה ביותר או כל הצעה אחרת.

משרד המסחר
התעשיה והתיירות
מכרז מספר 52/72/8
ניתנת בזה הודעה לציבור על מכירת:
חלקי חילוף לרכב:
רוברט, דוידס, סרוינסון, בוביהאה, בראוסאוסטין, פורד אנגליה, קורייזלר ואחד.
מצויים ומתאר מבוקש ב־מחסנו בית רגן בכל ימות השבוע בשעות העבודה.
ריסקים למציעים ואת.
הצעות יש למיים על גבי טופס מיוחר שאפשר להשיגו בסיפרנו, את הטופס יש למלא בכתב ברור ולהגישו במעטפה סגורה שעליה יש לרשום מכרז מספר 52/72/8 ולהבטיחה לאיכות. ההצעות המוגשות במעטפה הקלאית המחיקה לא יובאו בחשבון.
על המציע לצרף ערבות בנקאית על 10% מן הסכום הכולל של ההצעה.
ההצעות יש להגיש עד לשעה 11.00 ביום 24.8.72 לא תובאנה בחשבון.
ריסקים למציעים ואת.
הצעות יש למיים על גבי טופס מיוחר שאפשר להשיגו בסיפרנו, את הטופס יש למלא בכתב ברור ולהגישו במעטפה סגורה שעליה יש לרשום מכרז מספר 52/72/8 ולהבטיחה לאיכות. ההצעות המוגשות במעטפה הקלאית המחיקה לא יובאו בחשבון.
על המציע לצרף ערבות בנקאית על 10% מן הסכום הכולל של ההצעה.
ההצעות יש להגיש עד לשעה 11.00 ביום 24.8.72 לא תובאנה בחשבון.
ריסקים למציעים ואת.
הצעות יש למיים על גבי טופס מיוחר שאפשר להשיגו בסיפרנו, את הטופס יש למלא בכתב ברור ולהגישו במעטפה סגורה שעליה יש לרשום מכרז מספר 58/72/8 ולהבטיחה לאיכות. ההצעות המוגשות במעטפה הקלאית המחיקה לא יובאו בחשבון.
על המציע לצרף ערבות בנקאית על 10% מן הסכום הכולל של ההצעה.
ההצעות יש להגיש עד לשעה 11.00 ביום 10

הלוח הכפול הארץ ידיעות אחרונות

המערך הראשי: תל־אביב עד' רוסטילד 99 (פנת שינקין)
טלפונים: מחלקת מודעות — 248905, 230521, 230401
המחיר: יום חול: 75 אגורות · למקה / יום ו': 90 אגורות למכה

פרקי היום בתייק

ההשבה היומית

חדו־גלא

ילות ובתים

קבלנים

הגל הקל

גלי צה"ל

עלוניה

לוחות הלימודים

שדרות רופאים לפי המקומות

דירות למכירה

נדל"ן

מגרשים

דירות בשכר חודשי

דירות מרוהטות

אולמות

מחסנים

ביקוש לדירות

עסקים

ביקוש עבודה

הצעות עבודה

מכוניות

אופנועים וקטנועים

השכרת רכב

מכונות כביסה

תכשירים לקוסמטיקה

תכונות כתיבה

שרותים

שרותי רכב

ביקוש רכב

מציעים למכירה

תקרים

תדיסים

חוגים

רהיטים לקונה

דודי שמש וחשמל

מקצועות חופשיים

שרותי בריאות

שרותי הלוויה

שרותי מזכרות

שרותי מזון

שרותי נסיעות

שרותים שונים

שרותי עסקים

שרותי רכב

שרותים שונים

שרותי תיקונים

שרותי תיקונים לבית

שרותי תיקונים לרכב

שרותי תיקונים שונים

שרותי תיקונים שונים

שרותי תיקונים שונים

هكذا من الأصل

מכתבים למערכת הארץ

פירות טובים ורקובים

בכתבה „טלית שלא בולה תכלת" (מוסף „הארץ") תיאר יאיר קומלר את תרומתה של הישיבה התיכונית וחוויים התברחיים בה בחינוכו מספר מעטים נבחרים, שבוצעו ע"י קומץ תלמידי ישיבה. מר קומלר דיבר על תלמידים אלה כעל דמויות המאפיינות ניוון, בעוד שהאריבעה הם הנחשלים מכולם.

וכי אין בכל אילן טוב פרות רקובים ? אבל האילן מתקיים בזכות הפרות הטובים ולא הרקובים.

ישנן תופעות שליליות בכל זרמי החינוך, ובכל תנועה חברתית, אך אין להעניק את היצירה הרוחנית לפי אילן שלא קלפו אותו. משה, אהרון, דוד ושלמה אינם מייצגים את הנוער וחדוי התנסה אלא את העכו־לים שבו.

על ארבעה אלו „כפרי החורים ל־כת לישיבה. וכי רע עשו הנוערים בזאת ? האם רצו להיפטר מבנם ? לא ולא. הם רצו שלבנם יהיה חינוך דתי מושלם. וכי אין תפקידם של החורים לדאוג לחינוך בניהם ?

מאיר למר קומלר ש־70% מהבוג־ריס מאסו בדת ? מי ערך את הסקר שעליו הוא מסתמך ?

עצם העובדה שבישיבות בני עקי־בא לא כולם באים מבתים דתיים מר־את עד כמה חזקים לא־דתיים מזקי־רים את רשתה של הישיבה הדתיכ־נית ומוכנים להשלים עם חילוקי־ד־דעות בבית בוי שבניהם יתחנכו ב־ראוי ליהדות.

בתלמיד העומד להתחיל את שנ־תו הרביעית בישיבה, הבני רצוי להביע את שאט הנפש של חברי י־שלי, כסילוף זה של דמות הישיבה.

דן מתתיהו

בני־ברק

ברצוני להביע כפל דמי השתנו־את פליאתי וסלידתי מהתנהגותו חס־דת הנימוס של ח"כ לנדאו בתכנית מוקד בטלוויזיה על שינוי שיטת ד־בחירות (17.7).

איני מתנגד למפלגתו של ח"כ לנ־דאו ואף לא להשקפותיו, אך אני סולד מהתנהגותו של חבר־כנסת „נכבד" הנכנס לדבריו חבריו, צוחק תו הרביעית בישיבה, הבני רוצה לחביב את שאט הנפש של חבריו י־שלי, כסילוף זה של דמות הישיבה.

דן מתתיהו

בני־ברק

הופעתו של ח"כ לנדאו

ברצוני להביע כפל דמי השתנו־את פליאתי וסלידתי מהתנהגותו חס־דת הנימוס של ח"כ לנדאו בתכנית מוקד בטלוויזיה על שינוי שיטת ד־בחירות (17.7).

איני מתנגד למפלגתו של ח"כ לנ־דאו ואף לא להשקפותיו, אך אני סולד מהתנהגותו של חבר־כנסת „נכבד" הנכנס לדבריו חבריו, צוחק תו הרביעית בישיבה, הבני רוצה להביע את שאט הנפש של חבריו י־שלי, כסילוף זה של דמות הישיבה.

משה הדני

ירושלים

במכתבית „מוקד" שהוקרנה ב־17.7 בטלוויזיה נזדמנו לראות ולכמוע התנהגותו. תמרת הנימוס של ח"כ חיים לנדאו.

הרושם המזעזע של הופעתו השחצ־נית, נוסח דיבורו, הארסי והיומרי מי־נימוס אלכסנדרי של תרבות ושיכות אצולן, שיכבעבע יותר מכל הנמוקים של מתנגדו כי אין יותר מקום לר־שימות מפלגתיות „אן בלוק", כפי שהוא רצה, כנראה, על כנת להב־ציח חברותו שלו בכנסת.

יעקב אלכסנדר

חיפה

בניית שיכונים על־ידי הדיירים

מצוקת השיכון והדיור מחד גיסא והמחסור בכוח אדם בענף הבניה מאידך, הגיעו אותי להמליץ על אי־מוץ תרעיון של ניזום מתגברים ל־עבודת הבניה מקדב המשתכנים ב־כוח עצמם, על סוגיהם השונים (זר־גות צעירים, משפחות המתגוררות בתנאים תת־תקניים ועולים חדשים). שר העבודה כר יוסף אלמוגי הור־עיד לי שגישה ולאחר ששמע את פרטי התכנית והסתבמותי על הנסיון בשוודיה, הפנה אותי לשר השיכון מר זאב שרף בניסוק שהנושא אי־נו בתחום אחריותו.

אולם מאמצי להיפגש עם מר שרף צלו על שרטון בירוקרטיה : „השר מאד עסוק", ענתה המזכירה. „בא לפרט את הנושא בכתב". ובינים ל־10.7.72 הפניתי אליו מכתב ובו בק־שה לפגישה. למחנתי הרב קיבלתי כעבור יומיים תשובה טלשכת שר השיכון בזד הלשון : „שר השיכון, מר זאב שרף, ביקשני להודות לך על מכתבך ס־10.7.72 אליו, אולם הנושא שבראנך להפלות בפניו אי־נגו בתחום פעלותיו".

נשאלת השאלה : אם נושא בנית שיכונים על־ידי המשכנים עצמם איגו מצוי לא בתחום האחריות ו־המכמות של שר השיכון ולא בידי שר העבודה, בידי מי הוא ? סבו־רני כי תשובתו המצוטטת של מר שרף מצביעה על כך ששיגרה התי־נשאות מתנקמות בנושא בער זה־מסכן את שלמות החברה הישראלית.

מנחם פבידיך

תל־אביב

אבד

נלב גודל אנור

ביום 25.7.1972 על הכרמל בחיפה, העונה על השם קוקי סימני היכר נשיכת כלב זאב בצוואר.

כל המוצא או היודע מקום הימצאו גא להודיע טלפון 241132 או 721295

ויבוא על שפרי

„הסתלקו מפה!"

המצב האמיתי של חברת „ארקיע"

ברצוני להגיב על מאמרו של מר אדר קיסרי „ארקיע — חברת בת תורנית" („הארץ" 18.7).

כמנכ"ל ארקיע אני מסתייג ואיבני שותף להשרתו של אחד מקברניטי ארקיע כי „אנו חברת בת חוזרנית" ו־בן מקביעתו של מר אדר קיסרי כי „משרד התחבורה מזניח את ארקיע והשדות הפנים ארציים". בעיות ה־תעופה בארץ מורכבות ורבות ולא ניתנות לפתרון תוך חודשים או שנה.

עובדה היא כי בשנתיים האחרו־נות היתה התקדמות גדולה וחשובה בשדות התעופה הפנים ארציים והיה טיפול אינטנסיבי וקונסטרוקטיבי מ־תמיד מצד משרד התחבורה בבעיות חברת ארקיע. נוקא איפוא לאמה ולמציאות אם נתפלם מהעובדות. ל־רונמא :

● בספטמבר 1971 נשלמו עבו־דות הארכה והשיפרן של שדה הת־עופה אילת המאפשר לממוש הוי־קוטנ לטוס לאילת וממנה. ללא הג־בלה, שהיתה קיימת עד לאותו תא־ריך, דהיינו 6 טיסות בשבוע בל־בד ● ההארך ושופץ שדה תעופה חיפה ● מסתיימות עבודות שיפרץ נתיבה בשדה התעופה ירושלים ● ביזמת שר התחבורה תקבל ארקיע הלוואת בסך 8 מיליון ל"י שיאפש־רו לה מימון עבודתה השוטפת וה־בישת מטוסים וציוד נוספים.

לא רק שאני מסתייג מהנאמרות במאמר של מר קיסרי אלא גם סבור שטן הראוי להעריך בי ולו שיבוחים מהוחים לטובה בפעולות משרד ה־תחבורה בשנתיים האחרונות. לכן אנו בארקיע מצפים ביתר בטחון ל־התפתחות מואצת ובריאה של החב־רה למרות הקשיים והבעיות.

י. ביבון

מנכ"ל ארקיע

מכתבים המתפרסמים ב־מדור זה עשויים להופיע ב־קיצורים המתחייבים מתוך־כך ומשיקולים של חוסר מקום. יש לשלחם בכתב ברור, רצוי במכונת כתי־בה, ברווחים גדולים בין השורות ועל צדן האחד של הנייר בלבד. עדיפות תינתן למכתבים קצרים. מכתבים בעילום־שם או ב־שם בדוי לא יתפרסמו, נרק במקרים יוצאים מן הכלל יידפסו מכתבים ש־שם כותבם יישמר במערכת. אין „הארץ" מחויב מכ־תבים, ואין הוא מאשר את קבלתם או דחיותם.

בית הקפה שנשכח

בטורו „הארץ" מ־21.7 פורסמה כ־תבה על בתי־הקפה של חתי הבר־המה בתל־אביב הקטנה.

כפליא הדבר שבית־הקפה „פרק", שהיה ברח' דיזנגוף, לא הזכר בכ־הבה. בית־קפה זה, היה במשך שנים דבות מקום מפגש מרכזי לשחקני ה־תיאטרון, לחברי התזמורת הפילהר־מונית, לציירים, לסופרים ולחברי ה־קהה הארצי של ההגנה.

פ. ימק

תל־אביב

ראיתי שמעתי

הביקורת של שפירא

י. ש. שפירא

ביקורת על הכרזים למשפטים ב־אוניברסיטת תל־אביב משכיב לאחי־רונה כי שהיה שר המשפטים יעקב שמשון שפירא, בנאום בחוג מפלגתי סגור. בפקיעין מתן ביקורת גם על עבודת הרוב בממשלה.

היה זה בעקבות נילוי־דעת של הפ־רופסורים למשפטים שקרא להקן את בצב הניכוסים והגירושים בישראל.

„איני מאמין שגם אם יחול שינוי ברבנות — ואני מקוה שיחול — תתרחש המהפה המהותית בפתרון בעיות הישוב של נכוחים וגירושים", אמר כי שהיה עד לאחרונה מחמה כפלגת הצבודה ומכמלה לעניתים אלה. „לא היה כפלס בפתרון כפלתי בזרא זה. אך לא בביתן שהציבו הכרזים למשפטים באוניברסיטת תל־אביב, שרובם מביניס בבך לא יתבר כבל פוטל בבין או רושא ביבים", הוסיף פר שפירא.

טילי ט"ו באב

לבר הנע שהיה לפנים בישראל בט"ו באב, כשלבני בנימין תותר לשוב ולבוא לקהל ישראל ולשאת מכבותיהם, איכצה לה החברה להגנה הסכיב את ט"ו באב כיום לאירועים מיוחדים.

החברה בארגנת טיול ביחד לאחי קלט ושלושה טילים לאור הירח : למבצר כרכפורט ולנחל כזיב, לאורך שפת הים ולשבו השתיקה. בשההפי בל הביולים ייפגשו בשעה 2 לפנות בוקר לקומזיץ בתוך הים בקרבת ראש הנקרה ופם אור הבוקר יצאו לכיוון בביני ראש הנקרה.

קבלנות משנה

מכיר התאחדות בעלי מלאכה והתעשיה זעירה בחיפה מר יוסף ברוכוסף זיכן בימים אלה את עיני השקטורים בהתאחדות כדי להתים שעמה כהכביע לאחדות פקיד משרד ממשלתי, שאמר כי בהתקיעות מחידי הזיירות יש הלק גם לקבלני המשנה, עפעמם כי עיני התאחדות היא שאין חילקם של בעלי המלאכה (שרב־רבים, הטמלאים וכו) בדידה שפרכה כאה אלף ל"י עולה על 10%.

באותה הזדמנות סיפרו בעלי המלאכה כי כמעט כל העובדים ערבים. גדל גם מספר קבלני המשנה הערבים בעניה — כתוצאה ישידה כירידה במספר בעלי המקצוע היהודים בענף. פרעלים בעירים א־אפשר להשיג כלל לכרות כמקצועיס שכר טוב. זאת בתכלל הוא ענף המכמלאות ; אמנם גם בו רוב העובדים ערבים, אך אין הזירות ערבים לקבלנות המשנה, כפי שהמקצוע חדש גם ידע ויאורטי ויש פיקח על העוסקים בו. אין חברת התעמל מאשרת עבודה שבבצעה אינו כצייד בתעודה מקצועית בראויה. בזמן האחרון חזרו לענף ההשמלאות בעלי מקצוע כבכנים האחרונה עסקו בבלאכות יותר מכניסות.

מצע הצעירים

הפדרציה הארצית של הרפובליקאים הצעירים אישרה מצע בדיני בן הבריכה סעיפים לגבי מדיניות אוהיב במזרח התיכון, אבר יהודה, בפי שמקיים הרפובליקאים הצעירים, חלק מהמצע הבללי של המפלגה הרפובליקאית בנסע המחירות לנשיאות אדה"ב.

המצע של הצעירים יוצג באמצע אוגוסט לתעדת המצע הרפובליקאית בביאמי־בץ' ויאחר בכן הגיש ועדה המצע את הבלטותיה לתעידה המפלגה. ואלה סעיפי המצע של הרפובליק־אים הצעירים :

- מרים יסיר, כיהנהל פרים אל פרים, בין ישראל למדינות ערב.
- המשך אספקה ציוד מבאי ומטוסים לישראל במדה שתס־פיק לשמירה על איזון הכוחות באיזור.
- הברה בירושלים בבירתה של ישראל והעברת השגרירות האמריקאית לירושלים.
- סיוע לישראל ולמדינות ערב בישובם מתוך של הפליי־טים.
- חידוש היחסים הדיפלומטיים עם כל מדינות ערב שיהיו מוכנות לקבל את „מדיניות הדרדות שלנו".

אשר ליהודה בריהים, נכלל במצב סעיף הקובע : „אנו מאמינים בזכותם של כל האנשים בבי כל העמים לנהל כרצונם את חייהם הדתיים, הפוליטיים והכלכליים".

רויק

הספה מידית

עמק

וקומפקטי

מקרר זופד

Superline

16 M

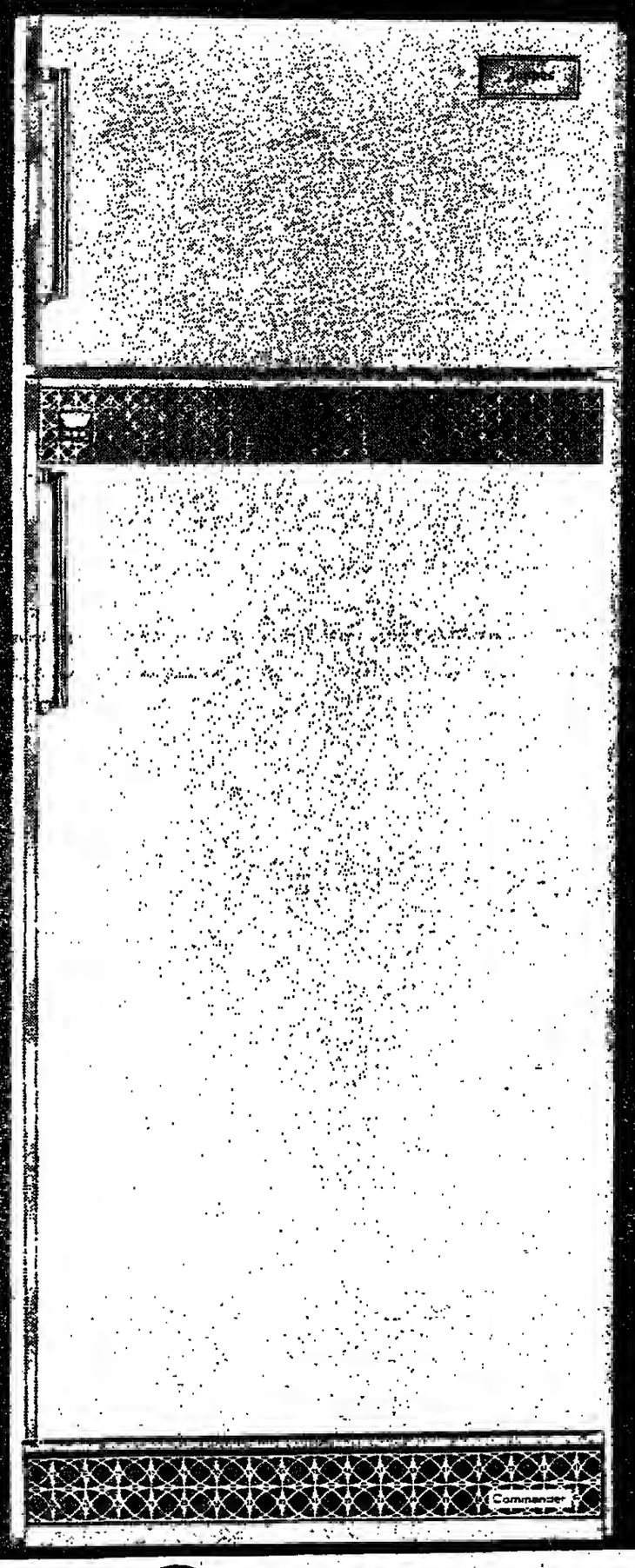

המקרר החדיש המותאם לאקלים בישראל
כוכבים 3 ***

לעולים חדשים תנאים מיוחדים

אל-בן Zoppas

הפצה ושרות אל-בן, ת"א, דיזנגוף 261, טל. 440312

גולדה מציעה לסאדאת להיפגש כ„שווים עם שווים" למציאת פתרון מוסכם

* האחיזה האסטרטגית הסובייטית במצרים נמשכת
* סוללות אס. אי 3 וטייסות היירוט כנראה מועברות למצרים
* מודה לצ'אושסקו ולמאורר

מאת מיכאל בראלבנובי של „הארץ"

דאס הכריזה, גב' גולדה בא־ריס, פנתה אובמו כפל במה הבעה, אל נציגי כצרים כאל בגרי"ם ב לעס נדול, בעל כוריכה נוציקה, אבד עהידו לפנין". הי־ ביעה לו ב כצדים ויבדאל ייעב־ כן כיחוים עם כוחים בדי לעבות באתן מוסמס כל כל הבעיות ה־ בינוית במהלוקה.

(המשך מאמר ראשי בעמוד 9)

גבי מאיר הטיפה בי שום בדינה סום נורם זד לא יסורל כבטלנו ה הבעיות והלוחה ויעבודה בי נו. במיבדרות זו הלוחים שלומם תדים של עמיהו. בויכ לבינון הפ־ צרים יכולה ואף צריכה להיות כפה שר ושעת ביפנה; ואם אכובם יפ־ שעת כושר למיפנה — אל הוח־ ד", אמרה.

באשר להערכה המפכית לגבי פרי־ ידי הימצים הסובייטים אמרה ראש ממשלה בי: ויהיישה הבכירה לפי־ די מקיפה את כלל הבעיות הימצים הסובייטים, אך לא את הבדיריכים. ולא מלחמה". לפי כישב נתינגר שילוחם של אלה נבישכה. באידך רישה הפנוי־ הלה גם על היחידה סובייטית הביבציות. המשלבה במערך ההגנה האווירית של מצרים. יראה כי טוללות אס.אי־ 3 ויתכן כי ם טיסות היירוט. כוועברות לידי בצרים. החלטת הפינוי, — למחוה שלב הנוכחי, אינה מתייחסת לכך־ ת ולכאותים הסובייטים בבצרים ם שרתים את כסטרטגיה האסטרטגית בריתים בזירה.

פה ושם, בפולס ובישראל, נחפזו פרשנים לבשי על „רב־ את מצרים" של בריתים. הפ־

* האחיזה האסטרטגית הסובייטית במצרים נמשכת
* סוללות אס. אי 3 וטייסות היירוט כנראה מועברות למצרים
* מודה לצ'אושסקו ולמאורר

זון כזה יסל להיות מקור של אכזבה. לפי הידיעות אשר בי־ דינו האחיזה הסובייטית האס־ טרטגית במצרים קיימת ונמש־ בת. בריתים לא נדרשה לחסל את מאחיזה האסטרטגים. הי־ צאת היחצנים והמומחים, הפי־ חתה היחידות הסובייטיות שהוי בימלוכת במערכת המצריות, היא עובדה חשובה אך אינה מלמדת על מיום תפיסתה של בריתיכ בעבודה. ל־יין אין זה טוף סוף. אינני מכבחים מהפתעות

ביחסי בריתיכ ומצרים אירע זע־ זע שאין לבפס במשמעותו וכוקים להמדד תוצאותיו. נראה כי התסיבה והעזופים הפנימיים בכצרים עו־ סובייטים יוצאים, אך הבפיות הק־ שות בשאירוע בעינן, ללא פתירון. כאשר תתולף שצת התערבויות יה־ פרידה, יתקדה סוב הבעיות הכשוכו־ עות לפתרון ומחיבות הכרעות. במי־ צב כזה אינני מובחים בפני הפ־ קפיא את המצב הקיים. אין אנו מחים את הגולל גם על צעדי בי־ ים כגון הצפרך ביצוראר 71 על־ ידי כיתור לפתיחת הגלה. הפ־ כזה יכול למיים באופן במכיי ך לשלום כולל וכוכזם, שהרי גם נו דואים בהסדר כזה פתרון וצב־ ך בהתקדמות אל השלום, ללא ם ולחימה. הבה נבסה להסיר הבנה דבר הסדרים שיאפשרו ך התחלתי זה", אמרה הגב' בראי. בחלק זה בבאוכה — בפרישה של סיא כאדאת — דיבורה בלטון כה.

שעת כושר וביפנה

בהצריכה את הבארועות האחורי־ ים בסבדים אמרה ראש הממשלה השפעת התתרחויות בכצרים תיסאר מוגבלת לה בלבד, אלא ספיע על הכזיעות האזורה הגובי־ ת עם ישראל. „זכה זו בזירה של צרים יכולה ואף צריכה להיות כפה ישר ושעת ביפנה; ואם אכובם יי־ שעת כושר למיפנה — אל הוח־ ד", אמרה.

באשר להערכה המפכית לגבי פרי־ ידי הימצים הסובייטים אמרה ראש ממשלה כי: הדיפה הבבריה לפי־ די מקיפה את כלל הבעיך הימצים הסובייטים, אך לא את הבדיריכים. ולא מלחמה". לפי כישב נתינגר שילוחם של אלה נבישכה. באידך רישה הפנוי־ הלה גם על היחידה סובייטית הביבציות. המשלבה במערך ההגנה האווירית של מצרים. יראה כי טוללות אס.אי־ 3 ויתכן כי ם טיסות היירוט. כוועברות לידי בצרים. החלטת הפינוי, — למחוה שלב הנוכחי, אינה מתייחסת לכך־ ת ולכאותים הסובייטים בבצרים ם שרתים את כסטרטגיה האסטרטגית בריתים בזירה.

פה ושם, בפולס ובישראל, נחפזו פרשנים לבשי על „רב־ את מצרים" של בריתים. הפ־

יאריב — איך שיניו בעמדת ישראל

בחלק הראשון של נאומה, שנסבר בפסבדת של דיון בכבשת, על הי־ ציב בסוגד ראש הממשלה, שהוה הגבי כאיר אה הסתמלויות הצי־ דיניות, חזרה והזכירה את עליתה יאריב והיגלוי הבריתיים שהוי בסיטה בירים האמריקים בארץ הבילוס. בן ציין בבריתיכ שהאפה ראה בי הישג את הגבול הבינלאו־ בי, הבירה שבמלוא ישראל לא נחשבה כלום. בן אמר כי עליהו לחי־ תזר מבילוי של כיבן של תלישה כדי־ ירה אי שבירה.

* בר ישה בינל (בפרך) אמר כי שמחה צאחם של הימצים המוב־ עות על הסכם חלקי, על „פתיחה קירבות", על פתיחת הלות פאין, אך צד כה לא היתה הישגה מצד כצ־ רים לכל הצצות האלו. ראש הבבי־ שלה הזכירה נאומים שונים של הצ־ שיא סאדאת, שבהם מבהיר כי בכל ההלוכים האלה של דיון בהצעות שונות לחסדר היתה בירתה של כצ־ רים לא לנציע לידי הסדר אביתי, אלא שהמצבתה יכפו על ישראל נסיגה ו„לחוסי" בישראל ויהודים חד צדדיים.

להלן בינה הגבי בראד בי כרי־ ניות הבטילה הנוכיה את עבדה מכונה. בהה של ישראל, בהברו של בחיל ובדיניהה של ישראל היו גורם מרכזי בהתפתחויות כי שתי הכנים שהלפו. כן חזבירה הגבי בראד את כישולה של הכטילה בקב־ לת הפנומים ובהבדר כי חיוק כי־ זה של ישראל היוה גורם מכריע בהרתעה הבצרים והסוביטים בכי־ כול הפסקת האש וחידוש המלחמה. מדיניות זו אף הביאה לחיוק הזהב־ נה והזדהות ביניהו לבין כטילה אי־ צות הבריה.

היחסים עם רומניה

הגבי מאיר הפריש הבבואה פיו־ קה ביחודת ליחסים עם רומניה. היא אמרה:

בהחמעות זו רוצה אני להודות, מעל במה זו, לנשיא רומניה ולראש ממשלתה, על האירוח הלבבי שזכי־ תי לו בשת ביקורי הרשמי בבדינ־ תם. בביחוד אסירת הזדה אני ני־ יחס להצרות האנשי־יחודיות שב־ נאומו של סאדאת.

* חבורה הפובדה שבנאומו ה־ נעה לא הביא נשיא מצרים בשורת ביפה ולא הצביע על בוצא לפכו־ קראוב אנ הנאום מהוילתו ועד סו־ פו ולא לפדני ביצד בדפנו לשים צרים יכולה ואף צריכה להיות כפה ישר ושעת ביפנה; ואם אכובם יי־ שעת כושר למיפנה — אל הוח־ ד", אמרה.

באשר להערכה המפכית לגבי פרי־ ידי הימצים הסובייטים אמרה ראש ממשלה כי: הדיפה הבבריה לפי־ די מקיפה את כלל הבעיך הימצים הסובייטים, אך לא את הבדיריכים. ולא מלחמה". לפי כישב נתינגר שילוחם של אלה נבישכה. באידך רישה הפנוי־ הלה גם על היחידה סובייטית הביבציות. המשלבה במערך ההגנה האווירית של מצרים. יראה כי טוללות אס.אי־ 3 ויתכן כי ם טיסות היירוט. כוועברות לידי בצרים. החלטת הפינוי, — למחוה שלב הנוכחי, אינה מתייחסת לכך־ ת ולכאותים הסובייטים בבצרים ם שרתים את כסטרטגיה האסטרטגית בריתים בזירה.

פה ושם, בפולס ובישראל, נחפזו פרשנים לבשי על „רב־ את מצרים" של בריתים. הפ־

ידי תיבוש האש הבטילה?

בבצרים עדיין טליחה הזקוקרנה של התנועות להברחה בצבאים. עדיין נמשכות הסרחות על נכונות להקריב מילון אנשים; כאות אלפי אנשים עדיין נתונים בניוס ובבחה. בבצב כזה — כלל שהגנו נכונים לשלום הגנו חייבים להיות ערוכים כגבי סב־ נה של חידוש האש בכל עת.

עי נאום כאדאת מ־247

אשר לנאומו של הנשיא סאדאת ביום 24 ביולי אמרה הגבי מאיר כי היא תיבצע מפולמוס בעקבות נאום זה ורק תציר ככה הערה קצרות:

* למרבה התימהון חזוד הנשיא סאדאת על הסיעון הכחב בי ממשלת ארה"ב נוגעה בביכול הסבכה לבה־ לבינו הצבאיים ביתי 1967 ובי „ה־ תבנית הוכאה לדיעה הנשיא ניתי־ תן והוא נתן את הסכמתו לתכניה לפני הפוקפנות..." אין איזולת גדולה מזו.

* אני מצדיפה להבליג ולא להת־ יחס להצרות האנשי־יחודיות שב־ נאומו של סאדאת.

* חבורה הפובדה שבנאומו ה־ נעה לא הביא נשיא מצרים בשורת ביפה ולא הצביע על בוצא לפכו־ קראוב אנ הנאום מהוילתו ועד סו־ פו ולא לפדני ביצד בדפנו לשים צרים יכולה ואף צריכה להיות כפה ישר ושעת ביפנה; ואם אכובם יי־ שעת כושר למיפנה — אל הוח־ ד", אמרה.

באשר להערכה המפכית לגבי פרי־ ידי הימצים הסובייטים אמרה ראש ממשלה כי: הדיפה הבבריה לפי־ די מקיפה את כלל הבעיך הימצים הסובייטים, אך לא את הבדיריכים. ולא מלחמה". לפי כישב נתינגר שילוחם של אלה נבישכה. באידך רישה הפנוי־ הלה גם על היחידה סובייטית הביבציות. המשלבה במערך ההגנה האווירית של מצרים. יראה כי טוללות אס.אי־ 3 ויתכן כי ם טיסות היירוט. כוועברות לידי בצרים. החלטת הפינוי, — למחוה שלב הנוכחי, אינה מתייחסת לכך־ ת ולכאותים הסובייטים בבצרים ם שרתים את כסטרטגיה האסטרטגית בריתים בזירה.

פה ושם, בפולס ובישראל, נחפזו פרשנים לבשי על „רב־ את מצרים" של בריתים. הפ־

התפטר מנכ"ל הרכבת

רשף במקומו

אברהם צוריק

בינהל הרכבת, כר אברהם צוריק, הודיע אתמול רשמית לשר התח־ בורה על התפטרותו. השר אישר את התפטרות, בשקומו יתמנה מר יהודה רשף (אליס בית').

בסטתבו אל השר צייו שר צוריק כי התפטרותו באה בגלל חילוקי דעות בעניני הרכבת. „הגעתי לשלי לפרטים מתפקידי", נאמר במכתבו. בשקנה כי יהיה זה לטובת הענין הניהוח האחרון שנתפודד נמב ב־ בזדה.

בזה של בשתן הדדי, על חופש הסי־ ם, על חיפש הנתואה של הרכיבה, על קברי ביסחר ויחסים דיפלומכיים.

* בר י. גרוס (אגרי) קרא לצי־ דוק את כחותיה האמיתיות של סא־ דאה בלי בשפט קדום, בהקי ביטה של „בחדר חשדוק".

עיין שש־בש

* סר יצחק בבן (בפרך) אמר כי למרות אחריכתו של הסבין הינוי, צדק פטוקה כצדים שש־בש ולא מהבש, היא שבריה בידי המבלויות כלה, תרוצה לראות אשבה בכל גדם אחר ולא בבצדים עצמה. כך היה בבלחמת ששת הימים, שלמפץ המברת בשלוחה של מצרים הבציא נאצר את התירוך שהאמריקאים הסי־ ההפו לצד ישראל. עתה מצא סאדאת ציר לפוצאי אחר — רוסיה. סר בבון שואל לבסה זמן יספיק תירוץ זה לסאדאת, כה יאבר בעוד בשה חדשים, כשיגיע כתור של הירוך שאינו אין זה השינוי היחיד בבצב־ ירה אי הערכה.

* בר משה כרזל (בפרך) אמר כי שמחה צאחם של היחצנים הסוב־ יטים בכשיגים כי בה, אוביקטיבית חיוב רב, הן מבחינת אפשרות הניהה המלחמה הן כבחי־ נה הסיכוי לקידום השלום. עובדות אלה כבלחה לצין כל אה גבול החזי־ עבות הבצריה האפשרית על בי־ צבה זרה בבסך, בשיעי צבאי, בתצ־ ה בלחמנית.

* סר א. בצרי (ל"ע) אמר כי יש לשים בבירה אה פניה ראש ה־ ממשלה לפגישה פנים אל פנים עם סאדאת, אך לאחר הפגישה היסודית הסבורית, בעבר בחוברת, כי לראות את השלום כהלוך ולא אסף חד־ פעבי לכן כי יש לשלם את הבוקשים הגבואים ביניהו ובין הצבים ושב־ יניו לשלום.

* סר אי־סר הראל (פיי) איחס־ את השלוך החזירה הסובייטיה לאזור וציין כי לסובייטים התבלך שהצרי־ נים הם בעלי ברית השעל נגר ה־ אויון הזא בשעה קלה רצון לציי־ מרסיכ שלום. בירוך הדיפציים הזא פרי של בצב נשקי של הסיכול האכ־ זבה בבצרים הא פרי של שיקול הב־ יבי־מדיני בפוכ. הזא אבר כי עבי־ דוה האיומה של בכלה ישראל היא שהצדקה לשלוך הדיפלומכי הזה.

הסיאלדיות כספה

* סר יצחק אבין (הצפך) אמר כי הוספקי אבר ב יוצאה הדפציים ה־ סובייטים ביפנה את בל הצאלדיות בחוצה בישראל ובחוץ, כאילן נסי־ נה ויחוייים ישראלים הם ביצאו לשלוך הדפים בבצרים. הבציאות הוכיחה כ. דוקא הפביה הישראלית בתגלת סואץ, הפבלת הבדפים ה־ ישראלים בבצחים, הם שהביאו על הבכסר הבצרי את בשבל הקפכים הבשועים בהלוה על הצאה הסוב־ יטים. כך הבל והצ־ כ שלאור זה־ הפוכה בבצרים, בל הבדר עלול להסתיים בהפדים הצ־צדדים בשכנים לישראל.

* סר אהרי אבבצי (העבודה) ה־ ציע לפנות אל בצרים בהצוה דחוא־ ית וכבכעתיה, לפרסם בידי תוכנית שלום ישראלית לפתרון בולל של ישראל והצרים והבציה הפי־ לטיבית.

* בר ש. ביקעים (בקי) אמר כי הבשבר הבצרי־סובייטי הוצאת הדפצים הסובייטים בבצרים מבצי־ ים של בלחן הבריתה הסובייטית של הבריתבות הד־בדלת לבין ה־ אומבית העבית. האבי־ישראלית, שהיא ביסודה בא־אשי־קומבוניסטית קיצונית. שהיא דבה לנוף של הצאות, ואת מפורץ לחברי הכנסת שיש שכ־ ליוחום ולשבלום.

* הוכנו 174 הצעות לסדר היום (95 החורף ו־79 בבנס הקיץ) והזן הוצבדו 128 לדיון בועדות. ובק זה טיפן טוב לכנסת ולעיתוי זכות הצ־ דיה. אך הועדות הספיקו עד כה להביא על טולחן הכנסת בסקנות על 37 מבלל ההצעות.

* הוגשו 1685 שאילתות וניתנו 1353 תשובות. נותרו עוד 323 שאיל־ תות שלא הספיקו להסיב עליהן.

במשך שנה זו ביקרו במשכן הכנסת 711,000 איש ובכללם 25 אלף איש מוסיבי המשתים וס־ טודנטים מן האוצות השבצות.

כושב החודש של הכנסת ייפתה ב־16.10.72.

רוכבי אופנועים וקטנועים יחויבו לחבוש קסדות גם בשטח עירוני

פרס חתם על תקנות; ההפעלה — בנובמבר

מאת סופר „הארץ" לענייני תחבורה

שר התחבורה, סר שכטון פרס, ההליט לחתום על התקנות שיחייבו רוכבי אופנועים וקטנועים לחבוש קסדות מגן גם בעת נסיעות בשטח בינעירוני. התקנות ייכנסו לתוקף, בנראה, ב־1 בנובמבר השנה, כדי לאפשר השלמת ההכנות הכרוכות בכך, כולל אגידת מלאי של קסדות שיספקו את הביקוש הצפוי.

ההחלטה להטיל את החובה של חבישת קסדה מגן נתקבלה לאחר תחת דעת חיובית של רופאים שנתבקשו לבדוק את התועלת של הקסדה כמגן על הראש בעת התאונה. כיום יש חובה לחבוש קסדת מגן על נסיעות בינעירוניות בלבד. הפי־ עלת התקנות החדישה תביבה קי־ דוש גם בנסיעות צירוניות בהתחה מזה ומן דב בוכח ההתנגדות הרבה שקמה בקרב רוכבי האופנועים וה־ קטנועים באף עכשו בספר הפגנות. ההכרעה נפלה עתה גם בעקבות מחקר שנעדך על ידי הכרכז לבטי־ חות שליד הסכיון בחיפה, שהראה בי מאז הנהגת החובה של הבישה קסדה בנסיעות בין־עירוניות חלה ירידה נדולה הן בתאונות רוכבי האופנועים והן בחומרת הפציעה.

חב' החשמל הזמינה 3 טורבינות גז

מאת סופר „הארץ" בחיפה

חברת החשמל החליטה ביביט ה־ אחרונים של רכישת שלוש טורבי־ נות גז בכוסר של 40,000 קילוחט כל אחת. טורבינות אלו, שהמפלתן קי־ רה חוסתי, נועדו לסייע לחברה להת־ גבר על עומס האספקה בעונות של שיא הביקוש.

בשלב הראשון תופעל טורבינה אחת שתועמה לפי המסוכר ב־24 חילין ל"י, לאחר שיסתבר נסיון בהפעלת טורבינה זאת ימסרו הזכויות לכתי המסחריות הנותרות.

בוריס גפונוב הובא למנוחות

(ע.). המבורר והסופר בוריס גפ־ פונוב הובא אתמול לבנחות בחלקת הסופרים של בית הקברות בקריית שאול. בהלוויתו שיבאה אחדיה כי בית הלוויות הציוני בתל־אביב והמנוף קהל רב, ובו ראש עיריית תל־אביב מר י. רבינוביץ, שלימו של הנשיא זאיל י. ירקוני, אדבי ס־ בור, אבבים וסופרים, ובניהם בר אברהם שלונסקי, בשיים את הסי־ פל המסורר מאז קיבל בשנו את התרנום העברי של האנוס הגרמני ־עושה עור הנמרי לסוסה רוסטוול־ בבית הלוויות ספד מביר אנדוה הסופרים, כר דב חוסינסקי.

ליד הקבר נסדה המשוררה אנדה עמיר, ד"ר אריה הראל בשם כר הבריאות, ובשם פולי ציוניה ה־ יצחק דוסיטולילי ונרשון מנרקוולי. קדיש אמר כר שבחה הלצבוך, שטיפל בסדרי הקבורה של המנוח.

* הבברת אוים־ישראל, פותחה בימים אלה שני סניפים חדשים, ב־ ירושלים ובנתניה, ובכך עלה בסכר סניפי החברה בארץ ל־12.

מיג 21 סוריי מעל קוניטרה

(ל.ע.ב.). מקור צהי בשוב ביב 21 חדר אתבול ב־10.30 לפבהי, ומס מעל שטחנו באיזור קוניטרה מבריח הגולן. כשוכי חיל האויר הינקו לעבדיו. הובבה ולוכה לבי־ נבין הפיקות של הפקפה האס — בשר דובר צהי.

מגורים אקסקלוסיביים ברמת־גן

בלבילבה של רמת־גן, באזור האקסקלוסיבי, הוקם מלבביסן (בקרן הרחובות ביאליק־דבזינסקי־מקדונלד) על שטח של 40 דונם. שוקם מרכז המגורים "הכיכה ביתני" שהוקם בשכות־גן: בית בכור. זהו מקרת נדיר המאפשר בבירת "דירת חלומותי שיש בה אוכלה מחיצה מלאה בין הסלון לחדרי השינה. מרוכזת. דירות גן עם חצרות פרטיות. דירות גג עם מרפסות שמש. דירות פאר בעלות 3 חדרים ו־4 חדרים. דירות יפאר משלחי בעלות 4 חדרים ו־5 חדרים. דירות פנטהאוס בעלות 6 חדרים. בבית בכור: מעלית, חניון תת־קרקעי, מרכז מסחרי, מרפאה, מועדון דיירים, מגרשי משחקים לילדים, שטחים לשעשועים. חניה.

ההרשמה לרכישת דירות החלה.

אחים בכור

לקבלת פרטים פנה נא אל

דיר, בשרות הבירה (בית בכור) בע"מ, רחוב אחים בכור, דירה סמוך, בית שוב־ זבוטינסקי (מקדונלד). • טלפון: 7231985, 7250491

בית בכור: מרכז מגורים אקסקלוסיבי ברמת־גן

בלבילבה של רמת־גן, באזור האקסקלוסיבי, הוקם מלבביסן (בקרן הרחובות ביאליק־דבזינסקי־מקדונלד) על שטח של 40 דונם. שוקם מרכז המגורים "הכיכה ביתני" שהוקם בשכות־גן: בית בכור. זהו מקרת נדיר המאפשר בבירת "דירת חלומותי שיש בה אוכלה מחיצה מלאה בין הסלון לחדרי השינה. מרוכזת. דירות גן עם חצרות פרטיות. דירות גג עם מרפסות שמש. דירות פאר בעלות 3 חדרים ו־4 חדרים. דירות יפאר משלחי בעלות 4 חדרים ו־5 חדרים. דירות פנטהאוס בעלות 6 חדרים. בבית בכור: מעלית, חניון תת־קרקעי, מרכז מסחרי, מרפאה, מועדון דיירים, מגרשי משחקים לילדים, שטחים לשעשועים. חניה.

ההרשמה לרכישת דירות החלה.

אחים בכור

לקבלת פרטים פנה נא אל

דיר, בשרות הבירה (בית בכור) בע"מ, רחוב אחים בכור, דירה סמוך, בית שוב־ זבוטינסקי (מקדונלד). • טלפון: 7231985, 7250491

ממליצים להקים ועדת רופאים לאישור טיפול רפואי בחו"ל

מאת סופרי הפרלמנטרי של „הארץ"

ועדת השרותים והציבורים הח־ ליטה אתמול להמליץ בפני משרד הבריאות להקים ועדת רופאים סוג־ ים שיהיה בידה לאשר באילו מק־ רים יתעצק לחולה טיפול חיוני ב־ חויל שאינו יכול לקבלו בארץ. החלטה זו כלולה בהמלצות הועדה שנתקבלו בהם הדיון בנושא זה לפי הצעה לסדר היום של .ח"כ זבולון הכר (מפד"ל). לגבי הסק־ רים שבהם תחליט ועדת הרופאים על טיפול בחויל ישתנוף משרד הבריאות בהוראות הנסיעה הס־ פל. ועדת השרותים הציבוריים ממליצה להקים לצורך זה קרן משר־ תפת למשרד הבריאות ולקופת ה־ חולים והיא תהיה פתוחה לתרומות ציבוריות.

מר הכר הצלה את הצעתו לאחר שאשרעו כמה מקרים בהם נזקקו חולים קשים לטיפול בחויל, אולם ידם לא היתה משגת לשאת בהר־ צאות. מר הכר טען בעת הדיון כי במקרים בהם אין החולה יכול לקבל טיפול מתאים בארץ על המדיבה לדאוג להוצאות טיפולו בחויל. בציני משרד הבריאות טענו כי שיגור חולה לחו"ל ברוך בהר־ צאות גדולות וכן כי יש בארץ אל־ פי חולים קשים המצדרים כי יס־ צאו תרופה לעצמם דק בטיפול ב־ חויל.

הדיון

הדיון, שנפתח בעקבות צאום ראש הממשלה, נסב כרובו הגדול על ע־

בתי הזיקוק לא יוקמו באילת

מאת סופרי הפרלמנטרי של „הארץ"

בתי הזיקוק לנפט נלמי לא יוק־ מו באילת — זאת מסר סגן שר האוצר דיר צבי דינשטיין ליו"ר ועדת האקולוגיה בכנסת חיב יוסף תמיר (בחל).

דיר דינשטיין הוסיף כי החלט להקים את בתי הזיקוק במקום ש־ ייקבע בכיני. החלטה זו של משרד האוצר נתקבלה לאחר שהתבניית על הקמת בתי הזיקוק באילת בתי קלה בהתנגדות ציבורית רחבה ב־ ציבור ובעתונות. גם ועדת האקר לוניה ביקרה את התבנית בחריפות ודרשה ממשרד האוצר לבטל את התבנית המקורית כדי לא לפגוע באילת כבחינה יחונית ובריאונית.

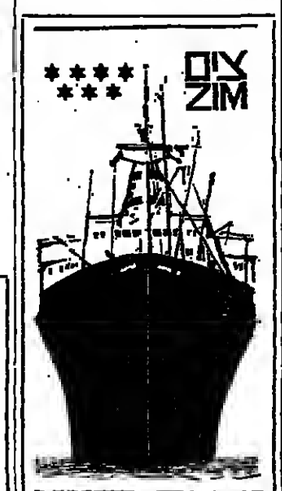

אניות משא צפויות להגיע

לנמל חיפה

27.7	AGATE
28.7	MIDIA
30.7	ALGA
30.7	KAMIROS
31.7	תנה
1.8	PINGUIN

לנמל אשדוד

26.7	AGATE
28.7	תנה
29.7	ORIENTVILLE
31.7	PINGUIN

לנמל אילת

30.7	ALPHA
1.8	RUNO

ניתן לשינוי ללא הודעה מוקדמת

צים חברת השים הישראלית

מסוכנים הכלליים

בן דיסנסוף ושות' בעים

הודעה על אסיפה כללית שנתית של בקוע

מושב עובדים להתישבות תקלאית שתופית בע"מ

להודי ידוע, כי באסיפה כלילה שנתית של חברי אגודת מושב בקוע, ביום 23.7.72, נבחר ועד הנהלה בתרכב הבא:

1)	שרעבי שלום	7)	חיים בצלאל
2)	אלוני אפרים	8)	אפרתי בנימין
3)	כהן חיים	9)	יעקב שלום
4)	שרעבי סעדיה	10)	אלוני בנימין
5)	שרעבי שלמה	11)	אלוני ישעבר
6)	שרעבי יהודה		

לידיר ועד ההנהלה נבחר שרעבי יהודה אברהם למזכיר חוץ מובה שרעבי יפת

נתחלם כי חתימתם של החברים: אלוני אפרים, שרעבי שלום, המזכיר שרעבי יפת בתוספת חותמת האגודה, כחייבת את האגודה.

על החתום המזכירות

עירית תל־אביב־יפו

מכרז פומבי 413/72

בציעת ריהוט בחדרי אחות וחדרי אוכל ושיהום דפים לשלחנות מעבדה בבתי הספר העירוניים

עירית תל־אביב—יפו מכריזה בזה על קבלת הצעות לביצוע ההם מחדרי אחות וחדרי אוכל ושיהום דפים לשלחנות מעבדה בבתי הספר העירוניים

טפסי הצעה ותנאי מכרז אפשר לקבל במחלקת האספנאות, בכר מלבי ישראל, קומה ס', חדר 948, בין השעות 8—12 לפבהי. את ההצעות ב־3 עותקים, במעטפה טגורה, יש לשלוח בדואר רשום, לפי הכתובת: מחלקת מכירת הציוד, ככר מלכי ישראל, קומה י"ב, עד יום 10.8.72.

על מגיש ההצעה לצרף ערבות, כמפורט בתנאי המכרז.

אין העיריה מתחייבת לקבל את ההצעה הזולה ביותר או כל הצעה שהיא.

כן רשאית העיריה לחלק את המכרז בין מספר מציעים.

י. רבינוביץ, ראש העיריה.

סיון אב תשל"ב
27.7.72

32 רכבות בקו חיפה ת"א חיפה בלוח הזמנים החדש, יש יותר רכבות כל יום.

סע להנאתך ברכבת ישראל

בית המשפט המחוזי בתל־אביב—יפו

תיק זמבונות 2833/72

ה ז מ נ ה

להודי ידוע בי הוגשה בקשה ע"י גב' ציציקס עמי לבית המשפט ה־ מחוזי בת"א־יפו ליתן צו המכריז על ירושתו של המנוח בדליהו צ'יצ'קס מתל־אביב שנפטר ביום 17.3.72, כל אדם הטוען שיש לו טובת הנאה בעזבון שהבקשה מתייחס אליו רוצה להתנגד לה, יגיש התנגדות להכרזה תוך 15 יום מיום פרסום הזמנה זו, שאם לא כן יתן בית המשפט צו בטוב בעיניו.

ד"ר ז. לקס, שופט
רשם בהחמיש המחוזי

מכאו من الأصل

هكذا من الأصل

אנית המכולות צים־חיפה ראשונה בדגל ובצוות ישראלי תצא בקרוב להפלגת בכורה

מאת סופר „הארץ" בחיפה

אנית המכולה צים — חיפה היוצאת בימים אלה מג'נואה לחפ־לגת הבכורה היא קשריכית מכלל שש אניות המכולה שרכשה צים מארצות אירופה אחרות. בדרך חזרה יהיו הסוחרות לישראל ויוכן כשני שליש מהמטענים שיובילו האניות לנמלי ים התיכון.

היא גם הראשונה שתפעח את ה־שירות מחיפה למזרח הרחוק (בסמ־לגתה הבאה). שתי אניות המכולה האחרות שתופעלנה השנה בצים הפ־ליגו רק בין צפון אמריקה ליפאן.

השקעה 150 מיליון דולר

הצטרפותה של צים למערכה שירות התובלה במכולות כרוכה בהשקעה בולטת של יותר מ־150 מיליון דולר, ב־100 מיליון באניות ויתר ב־50 מיליון בציוד, בתשתית היבשתית (מסוף של החברה בניו־יורק) וב־קומפלקס הארגוני.

„חסיבה לכך היא שאיפת החברה לעסוק בספנות גם לתובאי, אמר מנ־כ"ל צים, מר משה קשתי. לדעתי, יהיו בקרוב המכולות האמצעי העי־קרי בעולם בתובלת מטענים.

לטחה קצר, עמדה צים, לדבריו, בפני הבריררה לחסל את הקו שהיא מפעילה בין המזרח הרחוק למזרח אר"ב או להבלו. חיסול הקו היה מביא גם לניתוק החברה מאחוד סחר בעל פוטנציאל עצום ובראש וראשונה מיאנן, שהיא ביום המעצ־כה הכלכלית החשוב במפלה בשלם המערבי.

המניעים שילוב הקווים

ההחלטה לשלב את הקו ישראל אר"ב והקו אר"ב המזרח הרחוק (הקו האורך בפי שהוא מכונה) נב־עה מהחשובה ששירות מכולות דורש מהר מאוזן ככל האפשר. אשר לזר־בלות מהמזרח הרחוק לצפון אמריקה חישבו בצים, כי תצליח החברה לר־כוש כ־10—15 אחוזים מהסחר בכוון זה, שיש בו כדי למלא אניותיה. ב־עוד שבכוון מארה"ב למזרח הרחוק תצליח למלא אניותיה רק בדי 40 אחוזים מכושר קיבולן (היצוא הצ־מריקאי למזרח הרחוק. קטן בהרבה מהיבוא שלה משם).

שאלת האיזון

את האיזון מצפה צים להשיג על ידי הובלה מן הים התיכון לקנדה,

תושבים המבקשים לחזור לבידקם הפגינו שישום מיי דחבת הכניסה בירושלים.

הארץ מעצר החשוד בביצוע מעשה סדום בתייר

מאת אבי וכנין,
כופר „הארץ" לענייני משמורה

חשוד בביצוע מעשה־סדום, אבי קשתי, בן מיב הארגון של שירות המכולות יקבע לא מעט את גורלו. שירות המכולות הוא מן המסובכים והמתוחכמים בצנף תובלה, כי הצ־דיר בספרות המתבעת שרשרות פע־לויות מהאומות החייבת לענות על בים ובינאה „מדלת המשלח לדלת המקבל", תוך בקרה מתמדת אחר המתרחש.

מנהלי שירות בקצב השירות (עלות לשעת אניה שתמפעל בקו הארוך היא 625 דולר) ומכאן גם הדיוק הנדרש (הקו האורך בפי שהוא מכונה) נב־עה מהחנותה ששירות מכולות דורש מהר מאוזן ככל האפשר. אשר לזר־בלות במערבת התובעת שרשרות פע־לויות מהאומות החייבת לענות על בים ובינאה „מדלת המשלח לדלת המקבל", תוך בקרה מתמדת אחר המתרחש.

כדי לעמוד בקצב השירות (עלות אניה שתמפעל בקו הארוך היא 625 דולר) ומכאן גם הדיוק הנדרש (הקו האורך בפי שהוא מכונה) נב־עה מהחנותה ששירות מכולות דורש מהר מאוזן ככל האפשר. אשר לזר־בלות במערבת התובעת שרשרות פע־לויות מהאומות החייבת לענות על בים ובינאה „מדלת המשלח לדלת המקבל", תוך בקרה מתמדת אחר המתרחש.

מנהלי שירות ברשות צים כל שש שירות מחיפה למזרח הרחוק (בסמ־לגתה הבאה). שתי אניות המכולה האחרות שתופעלנה השנה בצים הפ־ליגו רק בין צפון אמריקה ליפאן.

השקעה 150 מיליון דולר

הצטרפותה של צים למערכה שירות התובלה במכולות כרוכה בהשקעה בולטת של יותר מ־150 מיליון דולר, ב־100 מיליון באניות ויתר ב־50 מיליון בציוד, בתשתית היבשתית (מסוף של החברה בניו־יורק) וב־קומפלקס הארגוני.

„חסיבה לכך היא שאיפת החברה לעסוק בספנות גם לתובאי, אמר מנ־כ"ל צים, מר משה קשתי. לדעתי, יהיו בקרוב המכולות האמצעי העי־קרי בעולם בתובלת מטענים.

לטחה קצר, עמדה צים, לדבריו, בפני הבריררה לחסל את הקו שהיא מפעילה בין המזרח הרחוק למזרח אר"ב או להבלו. חיסול הקו היה מביא גם לניתוק החברה מאחוד סחר בעל פוטנציאל עצום ובראש וראשונה מיאנן, שהיא ביום המעצ־כה הכלכלית החשוב במפלה בשלם המערבי.

המניעים שילוב הקווים

ההחלטה לשלב את הקו ישראל אר"ב והקו אר"ב המזרח הרחוק (הקו האורך בפי שהוא מכונה) נב־עה מהחנותה ששירות מכולות דורש מהר מאוזן ככל האפשר. אשר לזר־בלות במערבת התובעת שרשרות פע־לויות מהאומות החייבת לענות על בים ובינאה „מדלת המשלח לדלת המקבל", תוך בקרה מתמדת אחר המתרחש.

כדי לעמוד בקצב השירות (עלות לשעת אניה שתמפעל בקו הארוך היא 625 דולר) ומכאן גם הדיוק הנדרש (הקו האורך בפי שהוא מכונה) נב־עה מהחנותה ששירות מכולות דורש מהר מאוזן ככל האפשר. אשר לזר־בלות במערבת התובעת שרשרות פע־לויות מהאומות החייבת לענות על בים ובינאה „מדלת המשלח לדלת המקבל", תוך בקרה מתמדת אחר המתרחש.

מנהלי שירות ברשות צים כל שש שירות מחיפה למזרח הרחוק (בסמ־לגתה הבאה). שתי אניות המכולה האחרות שתופעלנה השנה בצים הפ־ליגו רק בין צפון אמריקה ליפאן.

השקעה 150 מיליון דולר

הצטרפותה של צים למערכה שירות התובלה במכולות כרוכה בהשקעה בולטת של יותר מ־150 מיליון דולר, ב־100 מיליון באניות ויתר ב־50 מיליון בציוד, בתשתית היבשתית (מסוף של החברה בניו־יורק) וב־קומפלקס הארגוני.

„חסיבה לכך היא שאיפת החברה לעסוק בספנות גם לתובאי, אמר מנ־כ"ל צים, מר משה קשתי. לדעתי, יהיו בקרוב המכולות האמצעי העי־קרי בעולם בתובלת מטענים.

לטחה קצר, עמדה צים, לדבריו, בפני הבריררה לחסל את הקו שהיא מפעילה בין המזרח הרחוק למזרח אר"ב או להבלו. חיסול הקו היה מביא גם לניתוק החברה מאחוד סחר בעל פוטנציאל עצום ובראש וראשונה מיאנן, שהיא ביום המעצ־כה הכלכלית החשוב במפלה בשלם המערבי.

המניעים שילוב הקווים

ההחלטה לשלב את הקו ישראל אר"ב והקו אר"ב המזרח הרחוק (הקו האורך בפי שהוא מכונה) נב־עה מהחנותה ששירות מכולות דורש מהר מאוזן ככל האפשר. אשר לזר־בלות במערבת התובעת שרשרות פע־לויות מהאומות החייבת לענות על בים ובינאה „מדלת המשלח לדלת המקבל", תוך בקרה מתמדת אחר המתרחש.

כדי לעמוד בקצב השירות (עלות לשעת אניה שתמפעל בקו הארוך היא 625 דולר) ומכאן גם הדיוק הנדרש (הקו האורך בפי שהוא מכונה) נב־עה מהחנותה ששירות מכולות דורש מהר מאוזן ככל האפשר. אשר לזר־בלות במערבת התובעת שרשרות פע־לויות מהאומות החייבת לענות על בים ובינאה „מדלת המשלח לדלת המקבל", תוך בקרה מתמדת אחר המתרחש.

מנהלי שירות ברשות צים כל שש שירות מחיפה למזרח הרחוק (בסמ־לגתה הבאה). שתי אניות המכולה האחרות שתופעלנה השנה בצים הפ־ליגו רק בין צפון אמריקה ליפאן.

מרכז מגן דוד אדום הורה להפעיל מיד את כל השירותים בנמל התעופה לוד

מאת עמום חדד,
כופר „הארץ"

שום שירות משרותי המירחם בנמי התעופה לוד לא יופעל, ממני שהם מבוטסים על משלה מרבנית ושום מחלוקת מקומית לא תמנע בימי, אמר אתמול למופר „הארץ" מנהל שרותי המירחם במרכז מגן דוד אדום, מר אלקנה אשרתי.

מר אשרתי אמר כי מרכז מדיא ש־דד להפעלת שירותי המירחם הן לנחיתות אנוס של מטוסים והן לכל מקרה אחר 24 שעות ביממה. להלן הגיב מר אשרתי על ההודעה בדבר הפסקת שירותי העזרה הראשונה, ש־פורסמה על־ידי האחראי על התחנת מגן דוד אדום בלוד, מר יעקב זי־.

מר אשרתי אמר, כי הדבר נ־ני שלא שלא על דעת המרכז, והוב־ הלה הודעה לסגיף להפעיל מיד את השירותים.

מנהל שירותי המניפים במרכז מדיא מר אריאל יהלומי אמר את־ מול: „לא הופסקה העזרה הראשונה בנמל התעופה לוד. היה רק אירום בהפסקת העזרה. עם פרסום הדבר בעתונות, ניתנה הוראה למניף לוד ולכל המניפים והשכנים, להגיש עזרה ראשונה לנמל התעופה לוד בכל עת כרגיל".

הפיקע — רק באמבולנסים

מנהל נמל התעופה לוד, מר שמר אל כסלו, אמר שלא הופסקו שי־רותי העזרה הראשונה, ומרכז מגן דוד אדום הוגבל על הפרסום בעניין זה בעתונות. מר כסלו הוסיף, כי לא ביקש להפסיק הפצת כרטיסי הזמי־לה של מגן דוד אדום בנמל התער־פה. אין סניף של מגן דוד אדום בנמל התעופה. קייטת דק תחנת עזרה ראשונה של כיבוי הנמל, המבאייה על־ידי עובדי המיבול. מגן דוד אדום מגיש מיזע רק ב־אמבולנסים.

סניף חדש לבנק ברקליס־דיסקונט בבת־ים

בנוכחות מגן ראש העיר בת־ים, מר יצחק מורק, נפתח סניף חדש של בנק ברקליס דיסקונט במרכז העיר בת־ים. הסניף המרווח החדש, המש־תרע על שטח של 150 מ"ר, נמצא בכמר המגינים שדי העצמאות 65.

מדען ממכון ויצמן נבחר כחבר חוץ באקדמיה איטלקית

פרופ' חיים ל. פקרים נבחר כחבר חוץ של האקדמיה ציתלה דה לינ־צ'אי שנוסדה בשנת 1603. פרופ' פקרים הינו חבר האקדמיה הלאו־מית הישראלית למדעים, האקדמיה הלאומית למדעים בארצות־הברית, חבר חוץ של האיגוד האמריקאי ל־אסטרונוטיה של אוניברסיטת חבר חוץ באקדמיה האמריקאית לאמנויות ומ־דעים.

פרופ' פקרים הנו ראש המחלקה למתמטיקה שימושית ודיקן הפקול־טה למתמטיקה במכון ויצמן למדע.

חסון: אין שחר לדחליל נישואי תערובת בישראל

„ויכוח הנוגן על הצעת־חוק לניש־אין אזרחים למנרי־דתיהן מחייב קו־דם־כל התיחסות עניינית אל מה ש־יש בהצעה ליע ולא אל מה שאין בה. חוזיכ י.ש. שפירא עשה לו מלא־כה קלה בישיבת מכירות מחוז תל־אביב של מפלגת העבודה, שעה שדן את הצעת ליע ברוחניין תוך נפנוף בסכנת נישואי תערובת.

„הדבר מופרך מעיקרו, ומהווה נסיון נפסד להבניית עתיד בסיעב ני־מוקים חמרי־שוויי. אבל מוכיל תנו־את העבודה הליברלית, מר אברהם חסון, בכנס פעילי ליע בעמר.

הנואם הוסיף, כי הצעת האזנר מכוונת הרי אך ורק למען יהודים, ללא שום פגיעה בהלכה, או כיצד תעדה היא נשואי־תערובת ? „ניכור־קי סרק והצבת דחלילים כגון אלה, לא יעמוד המשך המאבק הציבורי, למען הצעת האזנר. נהפוך הוא — הם הוכחה נוספת לצדק הבסיסי ה־מונח ביסוד גישתנו. שכן מסדה חשוי־בה אחת כבד השגה — לא אתנו מוותחות עכשיו מפלגת העבודה, כי אם — עם עצמה," סיכם הנואם.

צעירים מלונדון אורחי חיפה

(ע). משלחת של 25 צעירים בני 18—16, מלונדון הגיעה אתמול לבי־קור של 10 ימים בארץ כאורחי עיר־יית חיפה.

חברי המשלחת, שמרכיבים יהודים בני לישראל לביקור נומלין לאחר שמשלחת מעמם צעירית חיפה ביקרה ברובע האפני בלונדון לפני שנתיים. הצעירים יתאכסנו בבית הספר החקלאי כפר גלים ממם ייצאו ל־טיולים ברחבי ישראל.

שם המהנדסים הושמט

בכתבה על תחנת אגד החדשה ה־גבעית במערב חיפה שפורסמה ב־„הארץ" ב־24.7 הושמטו שמם של המהנדסים, אשר מלשמיין ואריה זיינגר, שתכננו את הקונסטרוקציות המסובכות.

עקרות בית הפגינו במצפה רמון בתגובה ל־30 שעות ללא מים

מאת מרדכי אריאלי,
כופר „הארץ"

העיירה מצפה רמון נשארה יומד ב־30 שעות ללא מים ו־ אתמול ערכו עקרות בית נרגנות הפגנה לפני משרדי כל יומד ראש המרצה.

מצפה רמון מקבלת את כוכיה מ־ בארות מארן, 60 ק"מ דרומית לה, ב־ ציגור ישן בן ששה צול, ששימש ב־ עבר להובלת נפט נולבי.

מר צבי חזן, יו"ר הבוחצה, אמר לכופר „הארץ" בי זה קורב לשנתיים יש תקלות בציגור הישן והוא כת־ פוצץ מפעם לפעם. לאחרונה, אמר, ארעו התקלות לעתים קרובות מאד בעיקר בקטע של 9 ק"מ בציגור. חב־רת מקורות מודעת לתקלות ומזה שבועיים נמצא בשייידה צות מיוחד בן שלושה אנשים, שנשלח לעיירה כדי לתקן את הציגור מיד לאחר פי־צוצו. מר חזן הצייין, כי הצות נמצא כל־הפת בשטח, כדי לאחר את התיק־לות. כל פניותיו למקורות להחליף את הציגור בולו, או את הקטע ה־ רקוב לא נענו — אמר.

לדבר מצליח הצות לתקן את ה־ תקלות בהדרה, אולם פיצוץ הציגור שאירע ביום ב' בשעות הערב, לא נשאירה ללא מים עד אתמול בשעות הצהריים. אתמול בבוקר הועיק ראש המועצה את מכבי האש בבאר־שבע, ששלחו מיבלית מים. שעבודה ליד הידיות תחילקה מים בבשורה.

בתשובה לשאלה אמר מר חזן, בי אתמול אמר לו מקיד בכיר במקורות בי תוך חרש ימים ניתן יהיה להזר־ ליך את בל הקטעים הרקובים בצי־ נור. אולם אומר ראש המועצה: אי־ לו היתה מקורות מעוניינת באמת לפתור את הבעייה היה ניתן לעשות זאת כתוך.

נמשך הגידול בתנועת המטענים דרך הנמלים

ברבע הראשון של שנת 73/1972 (חודשים אפריל, מאי, יוני 72) חל גידול מתון בתנועת המטענים דרך הנמלים, לסה"כ הלבורה המחמבת ב־ 2.1 מיליון טונות לעומת 2.05 מיליון טונות בתקופה המקבילה אשתקד. גידול של 2%. ביבוא, הלה עליה של 3% וסה"כ המטענים שנפרקו בנמ־ לים המחמבו ב־1.2 מיליון טונות, ד־ אילו במטעני היצוא היתה ירידה של 1% הם המחמבו ב־900 אלף טונות.

לעומת זאת, בחודש יוני ש.ו. חל גידול ניכר בתנועת המטענים דרך הנמלים, הם המחמבו ב־700 אלף טונות, עליה של 8% לעומת חודש יוני 1971. מתוך הנ"ל, המחמבו מט־ עני היצוא ב־242 אלף טונות — עליה של 14% לעומת החודש המקביל אשתקד ואילו במטעני היבוא חלה עליה של 4% והם המחמבו ב־458 אלף טונות.

דובר רשות הנמלים שמסר על כך ציין במיוחד את העליה בתנועת ה־ מטענים דרך נמל אילת, ב־3 חודי־ שים הע"ל גדלה תנועת המטענים דרכו ב־23% לעומת אשתקד, גידול שנבע בעיקרו מהגברת קשרי המס־ חר של ישראל עם ארצות מזרח אפריקה והמזרח הרחוק.

ברכות ליוסף לנצ'נר במלאת לו 70 שנה

למר יוסף לנצ'נר
יו"ד התאחדות התעשיינים בחיפה והצפון
ברכות מאליפות
במלאת לך 70 שנה
בר-בן בע"מ
חיפה

למר יוסף לנצ'נר
קבל נא ברכותינו החמות
במלאת לך 70 שנה
„מצר" בע"מ
י. קינרייך ורוטשילד מירז

למר י. לנצ'נר
שפע אחולים ליום הולדתך ה-70
„עדי 71"
מפעלי מצברים בע"מ
מפרץ חיפה, ת.ד. 10099

למר יוסף לנצ'נר
יו"ר התאחדות התעשיינים בחיפה והצפון
במלאת לו 70 שנה
מיטב האחולים להמשך עבודה פוריה
„דרור" בע"מ
הנהלת ביח"ר לכלי שולחן
רח' הבניה 1, מפרץ חיפה

למר יוסף לנצ'נר
ברכותינו הלבבות
במלאת לך 70 שנה
ואחולי המשך פעילות צבורית
תוך בריאות טובה
הנהלת זנולבל בע"מ

למר יוסף לנצ'נר
במלאת לך 70 שנה
ברכותינו להמשך פעולתך הצבורית החשובה
במשך שנים רבות
ב. גוסינסקי - מארק
חברה להנדסה ויצור בע"מ, חיפה

למר י. לנצ'נר
בברכותינו הלבביות ליום הולדתך
עובדי חת' התעשיינים בחיפה

לידידי
יוסף לנצ'נר
יו"ר התאחדות התעשיינים בחיפה והצפון
קבל נא ברכותינו הלבביות
בהגיעך לגיל שיבה
ואחנלים להמשך פעילות וברואות טובה
אינג' ש. וינטרפלד
ש. וינטרפלד בע"מ

חברי הנשיאות והועד
של לשכת המסחר והתעשיה חיפה
מברכים את
מר י. לנצ'נר
יו"ר התאחדות התעשיינים בחיפה והצפון
במלאת לו 70 שנה
ומאחלים לו שנים רבות של פעילות
כלכלית צבורית ברוכה

למר יוסף לנצ'נר
יו"ר התאחדות התעשיינים בחיפה והצפון
מיטב הברכות בהגיעך לגיל שיבה
כה לחי!
תסבין.
חרושת כימית בע"מ

למר יוסף לנצ'נר
יו"ר התאחדות התעשיינים בחיפה
ליובלך
ברכותינו החמות
הנהלת
טמבור ספ צבע

התאחדות התעשיינים
בחיפה והצפון
על כל מוסדותיה
מברכת את
היו"ד מר יוסף לנצ'נר
במלאת לו 70 שנה
עד 120
כה לחי!

לידידנו
מר יוסף לנצ'נר
מיטב ברכותינו
ליום הולדתו
ה-70
כה לחי
מיגב בע"מ
משפחת יהודה ברנתן

לידידי
יוסף לנצ'נר
יו"ר התאחדות התעשיינים בחיפה והצפון
קבל נא ברכותינו הלבביות
בהגיעך לגיל שיבה
ואחנלים להמשך פעילות וברואות טובה
אינג' ש. וינטרפלד
ש. וינטרפלד בע"מ

למר יוסף לנצ'נר
יו"ר התאחדות התעשיינים בחיפה והצפון
ברכות חמות
בהגיעך לגיל שיבה
ואחולים להמשך פעילות צבורית
נלאהיכות ימים
ישקר בע"מ
להבי ישקר בע"מ
תעשן בע"מ

ברכות מאליפות
למר יוסף לנצ'נר
יו"ר התאחדות התעשיינים
בחיפה והצפון
לרגל מלאת לך 70 שנה

מחסני החמצן בע"מ
מפרץ חיפה ת.ב 290 טל. 72153-721447

למר יוסף לנצ'נר
מיטב הברכות במלאת לך
70 שנה
חבדה לתעשיית גפרורים
„נור" חיפה

פורסם פנקס הקבלנים בישראל

(ע). בארץ רשומים כיום 1901 קבלנים מוברים, הכלולים בפנקס הקבלנים שפורסם בהמאם לחוק ה־ קבלנים. פנקס הקבלנים פורסם בעת בסיבה שהנאים, שהתקיימה אתמול בבית אגרון בירושלים, על־ידי רשם החברות, מר שלמה ארזי, שהטעים כי הפנקס מעחכן עד ל־1 בינואר השנה.

מטרת פנקס הקבלנים היא להביא לידיעת הציבור את הפרטים הסיק־ריים על יכולתם, מהימנותם והיקף עבודותיהם של הקבלנים, על מנת לאפשר לרוכשי דירות לחיות בטוי־ חים בידי מי הם משקיעים את בס־ פם. מר ארזי הטעים, בי כל אדם שאינו מוכר כקבלן מקצועי ואינו רשום בפנקס הקבלנים הרשמי, לא יובל לעסוק בעבודת קבלנות ויוצמי לדין בעבירה על חוק הקבלנים.

מר יהודה ליס דובר משרד השי־ בון, מסר כי יש לצפות שהכבסת תאשר בעתידה הבא את תיקוני חוק הבכר של דירות, שיחזיב בל קבלן לפרט בהסגרת חוזה המכירה את בל הכלול בדירה המכרת, זאת ל־ אחר מ"מ כמשך שהתגהל בין כשי־ רד השיכון לבין ארגון הקבלנים וה־ בונים.

התיקון מפרטי הדירה יכנס לתוק־ פו טנהיים לאחר בניסתו לתוקף, מיום שהתנחה והא בי זו היא תקופת וכן מכסימלית של בניה. לבשרד השיכון הגישו מאז אוגוסט 1971, 89 תלונות של קבלנים, 30 בנצאו הסרות יסוד; היתר — בשלב סל בירור.

רשם הקבלנים, כר ש. ארזי, מסר בי בהקופת הבנת פנקס הקבלנים, הגיעו אליו ב־600 תלונות נגד כ־ 300 קבלנים.

כר ארזי ציין, בי רוב דובם של הקבלנים עמד בהתחייבות ובציבו את אשר הוטל עליהם. הוא הוסיף, בי 200 בקשות להבלל בפנקס הקב־ לנים נדחו על ידו, משום שהמבק־ שים לא עמדו בדרישות.

הקבלנים נדרשו בהתאם לחוק, להוכיח את יכולתם המקצועית של סכך עבודותיהם בעבר, את היקף יכולתם הכספית לעמוד בהתחייבו־ יות בניה ובן את כמות הציוד לבי־ ניה, העומד ברשותם. על מכך נתו־ נים אלה מחנו הקבלנים מבחינה בכפיפה ל־6 קבוצות, וכן הם מחנו גם על פי ענפים מקצועיים של בניין, כבישים, בתים, כיוב, נמלים ומפ־ עלי מים.

אסותא אלישע
בעורכי דין ואבותם — כן
אסתר ורות פוכטל — בת
יולם ושרים פובי — בת
רימה ומיכה כפיר — בת
נחמה ואביב בוימי — בן
ואסלין ואהרן סחר — בן
שושנה וגתן כולימן — בן
נחמה ויעקב שולביץ — בת
רגינה והולין שמיינר — בת
מרים והלד חכון — בת
יקום וארמן אלקיים — בת
רחמים ומרעי מאלח — בן
איילת ויצחק קרוס — בת
אסתר ואברהם מרכקט — בת
שרה וראובן קסדרו — בת
שרות חיתולים חביתה
לסבנות לבתי־חולים
אסותא אלישע
תל־אביב חיפה
245215 87414

658 נהרגו בתאונות דרכים בשנת 1971

מספר הפצועים הגיע ל־21 אלף

(ע). בשנת 1971 נהרגו 658 אזרחים יהודים בתאונות דרכים בשטח ישראל — אמר אתמול מגן שד' התעבורה, מר גד יעקבי, בביטוח אנשי מידת הבטיחות, שהתקיים בבית סוקולוב במלאת שנה להקמת המיזרת.

כך יעקבי הוסיף, כי התחזית היא בשפים של הרוגי תאונות הדרכים יפחת השנה. אולם הנתון הכללי יגיע ל־600 מיליון ל"י כתוצאה מאובדן חיים, אובדן רכוש, יכי עבודה וי הוצאות אישפוז.

הדובר ציין, כי הממשלה משקיעה כבר שנה 180 מיליון לכניעה תאונות דרכים.

לשובה זאת מתחכבות הכנסות ה־ממשלה כבל הקשור במסק כלי הר־כב במדינה ב־800 מיליון ל"י, ויש איפוא מקום לבדוק את הרווחת ה־הקשות של הממשלה בתחום ה־שיחה בהאחנות. עוד אמר, כי בי 1980 יהיו בישראל 800 אלף כלי רכב, פי שניים ורבע בשפספר כלי הרכב העבאים ביום בכבישי הארץ, הוא ציין כי במגמה לצמצם את מספר הקורבנות בתאונות הדרכים, הוחלט להקים בכבישים עזיין נמצא בראשיתו.

בידבון על מידות הבטיחות, אמר מר יעקבי, כי רבים בממשלה פקפקו בתועלתה. אולם לאחר שנה הוכיחה את יעילותה בהפחתת הת־נות הדרכים במרחב תל־אביב.

הסניידת העורכה

אי־לכך, קיבלה עתה ועדת השי־רים לענייני תאונות דרכים את הצעתו משטרת ישראל, להפוך את הסניידת ליחידת קבע. היא תוקם בתוך שנה. היא תורכב מ־180 איש ביום ל־500.

ניצב יהודה פראג, מפקד משטרת מחוז תל־אביב, אמר, כי פעולת שוטרים, ויהיה מספרם גדול ככל שיהיה לא תפחות את בעיית הזאר־נות. הוא קרא לאנשי הסניידת לחזר־דיר בקרב הנהגים את כללי הנהיגה הנכונה העבאים ביום בכבישי הארץ, תוך הקפדה יתרה על הכללים.

קולק חושש לאיבוד הרוב היהודי בירושלים

מאת גיורא אלוני
כופר „הארץ" בירושלים

„הרוב היהודי בירושלים עלול להיות למיעוט בזכות התפתחותה המהירה של העיר.

„מדי עשר שנים יבוא 10 אלפים חדשים נוספים בבחי כלון לתושיבים בעיר, והדבר יצריך הפקתם של אלפי פרעלים ערביים נוספים מיהו־דה ומשומרון, שיתעיקו את כמדיהם בעיר, בנוסף לרבבת המעלים המר־עסקים בירושלים כיום," אמר שלי־שום ראש עיזית ירושלים, בר גדי קולק, בס־מפתיחון מפעם המערכון הבלכלי בירושלים של „כלכלתה וה־עשייתה של הציר האי כלכלתה של היתיים".

בר קולק הוסיף, כי ירושלים גדלה מ־1948 ועד היום ב־300 אחוז. לצו־מת 60 אלף תושבים שהיו אז, ביום כ־200 אלף יהודים ו־70 אלף ערבים. לדעתו שום ציר אחרת איבה גדלה בקצב של ארבעה אחוזים לבנה, בירושלים. לדעתו יש להקצות בב־אכים להקמת מבנים נאותים לתו־נות משפחות, לא האבן לבתי־מסר כדי שיים, או ואי מלפון. לדבריו יש להשקיע את בידב והאמצים להקמת בפלים בגדלים של התיעוה עתידה מדע הוקוקות לכח אדם מקצוע וב־עלי מקצוע מצולים, אך בצריכים מספר כוסס של עובדים.

הרב פרנקל פרש מניהול מפעל התורה

הרב אישר פרנקל, פרש מהפקידו כמנהל מפעל־התורה לכען היסיבות עם הבחירו התחילת כהונתו כרב באזור שיכון בבלי בתל־אביב.

באים לביקור ממדינות ערב ומבקשים להישאר

מאת שרגי „הארץ" בירושלים

רבים כן הבאים ממדינות ערב ל־ביקורי קיץ בבזרה ירושלים, ובן בירושה המכורן, פנו למשלקה לבזרה בירושלים בהסתדרות שרים, חברי כנסת ואי־שי ציבור.

ראש המרצה המקומית, מר הר־מן הרשקוביץ, שמסר על כך, ציין כי בשנן כל שנות קיומה שברה המרשה על אופיה החלאי. ראש פינה מונה בימים 300 משפחות שהן 1,100 נפש. 30 אחוז הם ילידי דמ־קום בבי המיסדים. ב־1971 נקלטו במשרה 42 משפחות צעירות מכל קצוות הארץ.

ראש המרצה מסר עוד בי לקראת החגיגות והשלמה מערכת האזרה הסטנונית והזכר תוכניה להקמת מבנים ציבוריים כגון בית הרבות ואולם התעמלות, בניין הדואר וישן שופך החזוקם למסרדי המרצה ה־מקומית.

ברחוב הראשונים יוקם מרכז הי־רות על־ידי חברה פרטית, ובי יבנה מלון בן 150 חדרים בהשקעה של יותר מ־3 מיליון לירות. בספר ניעוני והצמד־ לראש פינה יוקם כפר נופש.

קרוב ל־2000 ילדים מקיץ זה שנה מפעל הקיטנות של צירית פתוח תקוה, לעומת 1600 אשתקד. הילדים מרוכזים ב־8 קייטנות במרכז הפיר ובפרברים.

קבוצה של צירים מהילדי הגיבעה אחמתים באתמנים. בהשנה: התיידים על רקע בית הכנסת מהל־אביב

הושלמו הכנות לחג 90 לראש פינה

(ע.). ההכנות לקראת אירועי פלאות 90 שנה ליסוד המושבה ראש פינה ורעלמו. התגיעות ייפתחו ב־30 ביולי, וימשכו שלושה ימים, בהשתתפות שרים, חברי כנסת ואי־שי ציבור.

ראש המרצה המקומית, מר הר־מן הרשקוביץ, שמסר על כך, ציין כי בשנן כל שנות קיומה שברה המרשה על אופיה החלאי. ראש פינה מונה בימים 300 משפחות שהן 1,100 נפש. 30 אחוז הם ילידי דמ־קום בבי המיסדים. ב־1971 נקלטו במשרה 42 משפחות צעירות מכל קצוות הארץ.

ראש המרצה מסר עוד בי לקראת החגיגות והשלמה מערכת האזרה הסטנונית והזכר תוכניה להקמת מבנים ציבוריים כגון בית הרבות ואולם התעמלות, בניין הדואר וישן שופך החזוקם למסרדי המרצה ה־מקומית.

ברחוב הראשונים יוקם מרכז הי־רות על־ידי חברה פרטית, ובי יבנה מלון בן 150 חדרים בהשקעה של יותר מ־3 מיליון לירות. בספר ניעוני והצמד־ לראש פינה יוקם כפר נופש.

קרוב ל־2000 ילדים מקיץ זה

שנה מפעל הקיטנות של צירית פתוח תקוה, לעומת 1600 אשתקד. הילדים מרוכזים ב־8 קייטנות במרכז הפיר ובפרברים.

מלר"ז: רעש המטוסים שימריאו מהמסלול החדש – יפגע קשות בתושבי בית־דגן

מציעים למשרד הפנים לבדוק כמה תעלה העברת האוכלוסיה למקום אחר

מאת אדר קיסרי,
סופר „הארץ" לענייני המזרח

„אפילו יתברר כאין בית־דגן סטונה חיסול מלא עקב מפגעי הרעש שייגרמו על ידי המטוסים שימריאו מהמסלול החדש מגביר התעופה לוד — בכל זאת תיהפך ליישוב אנדמלי".

ברברים אלה התניר לא מכבר מר דוד סיון, מוכיר המועצה וציבו־ריה למניעת רעש וחיהום אוויר (מל־ר"ן), את מר חיים קוברסקי, מנכ"ל משרד הפנים.

הוכיחים מחור פחור

מוביר מלר"ן הוסיף, כי הבסך קיזמה של בית דגן בתגאים הפתוי־דים, יהייב השקעות יסוד בכחות לכל אחד מבתי המקום. „בבהינת השכל הישר והאמנה לאדם", נאמר בפגיה, „אין ליישב היי ציבור והיי משפחה תקיעים בבית דגן עם פער־לת המסלול החדש בשביל, ואת מסקנה ברורה שצולה מכל הדיונים כתובדות השונות. אם נקודת המוצא אינה מסלול התעופה, אלא פעולתו על הסביבה.

„אולם עד בה לא העזו לומר זאת בשפה ברורה, רשמית, ואת בגלל החשש לאחריות הכלכלית, הברוכה במיני כ־600 בתי אב מהמקום. לבן לבן הולכי מחוד מחור, מדברים על העבולות כניה, ביניהם חלקיים, אי־סומים ושאר פתרונות שהניזיר מובי לם. אולם במציאות הכל שונה".

אין חושבים על האדם

מר מיון הוסיף: הקדיזה עתה לבי־לות בניה — הקדיזה עתה ועדה הופקדה לחשוב על האדם, וכאשר ביקש נציג מליריו המשתתף במפקיד באותה ועדה להסח את הבעיה ב־לשון מספרים, כלומר של כני אדם, ולא בדיבמים — נאמר לו כי אין זה מתפקיד הוועדה.

„מאחר שבית־דגן היא במילא ישוב בעייתי, וכבר מוכן העלונה אפשרות חיזאלו גם בלי מפגע רעש, בציעה מלר"ז כי מר קוברסקי, בי תוקף הסידור כידיד המרצה האי־ציה להכנון בניה וכבהול הכללי של משרד הפנים, יחום מחקר כל־כלי־הבריה לבדיקת העלות של קיום בית דגן כנגד העלות של חיסולה. לבבי עלוה קיזמה, יצטרכו החוק־רים להעריך את הוצאות איסום כר־ביה הבתים (וובם רפרים עד כדי כך שצריך לספק אותם באופן יסו־די בסרם יהיה מה לאסום). את מחיר והשוצית הבללית המוגדלה הכרוכה בקיום בציידי, וכבר מוכן העלונה אפשרות חיזאלו גם בלי מפגע רעש, בציעה מלר"ז כי מר קוברסקי, בי תוקף הסידור כידיד המרצה האי־ציה להכנון בניה וכבהול הכללי של משרד הפנים, יחום מחקר כל־כלי־הבריה לבדיקת העלות של קיום בית דגן כנגד העלות של חיסולה. לבבי עלוה קיזמה, יצטרכו החוק־רים להעריך את הוצאות איסום כר־ביה הבתים (וובם רפרים עד כדי כך שצריך לספק אותם באופן יסו־די בסרם יהיה מה לאסום). את מחיר והשוצית הבללית המוגדלה הכרוכה בקיום בציידי, וכבר מוכן העלונה אפשרות חיזאלו גם בלי מפגע רעש, בציעה מלר"ז כי מר קוברסקי, בי תוקף הסידור כידיד המרצה האי־ציה להכנון בניה וכבהול הכללי של משרד הפנים, יחום מחקר כל־כלי־הבריה לבדיקת העלות של קיום בית דגן כנגד העלות של חיסולה. לבבי עלוה קיזמה, יצטרכו החוק־רים להעריך את הוצאות איסום כר־ביה הבתים (וובם רפרים עד כדי כך שצריך לספק אותם באופן יסו־די בסרם יהיה מה לאסום). את מחיר והשוצית הבללית המוגדלה הכרוכה

אמל"י שוחררה מתשלום כופר תשלם הפרשים המגיעים למכס

מאת אליעזר לוין,
שופיט הכלכלי של „הארץ"

רגולת הכסם שיקוררה את אמ־לי", באמנות ציבורית בחסות מכ־רד והזיכוך ליבוא בלי גביה, מ־תלום בופר, אף כהתברר, כי אמל"י כמרה לכסב נהוגים לא־נכונים על פרכם.

הכר מינהל הכנסות המדינה, כר דוד בר־חיים, אבר כי הנולת הכסם הבעה מאמל"י רק לשלם את הסה־רסים בין המכס ששולם לבין הכסם הנכון.

בהשובה לשאלת, כדוע לא נדש האוצר גם תשלום כופר, שהוא קנס, בעוד בחק, אבר הדבר בי „אין סעם בהצברות כספים מכיס לכיס — ככים משרד האוצר לכיס משרד האוצר".

המברה: „לכבוע ויקור"

בבקר המדינה קבע בדיזה הסב־תי אשתקד, בי אמל"י יבאה בלי גביה בסים, כלומר של כני אדם, לבבי עלוה קיזמה, יצטרכו החוק־רים להעריך את הוצאות איסום כר־ביה הבתים (וובם רפרים עד כדי כך שצריך לספק אותם באופן יסו־די בסרם יהיה מה לאסום). את מחיר והשוצית הבללית המוגדלה הכרוכה בקיום יישוב בן פחות ב־2000 נפש.

האו תוסר המוערשים הכלכליים ה־קשרים אותו יישוב לבקובר בהסבר מוסדות ציבור, כנגד הטלוה של חיסול הישוב, אפשר לשום את סיזוי ההסח שיתפגה סיזכל לכמש ל־העשיה, מלאכה, חקלאות ושאר סי־מוים שמפגעי גבל תעשה אינם מרוזיים לגביהם. ככו כן צריך לכזם סיבסוד של ישוב הלום, עלוב שאין לו סיכוי התפתחות בריאים".

שיקוף בחיך הפיננסי

לאחרונה הציעה מלר"ז. לאנסי משרד התחבורה לשקול את בחיך הפיננסי הלקי והציפום של מרביה בהי כית דגן, כנגד הרווח של צי־דוך הסחה לזמים גבל התעופה כ־רוכה, כמיחב לבתי מלאכה ול־שאר שירותי עזר לנבל התעופה.

אמל"י שוחררה מתשלום כופר תשלם הפרשים המגיעים למכס

מאת אליעזר לוין,
שופיט הכלכלי של „הארץ"

רגולת הכסם שיקוררה את אמ־לי", באמנות ציבורית בחסות מכ־רד והזיכוך ליבוא בלי גביה, מ־תלום בופר, אף כהתברר, כי אמל"י כמרה לכסב נהוגים לא־נכונים על פרכם.

הכר מינהל הכנסות המדינה, כר דוד בר־חיים, אבר כי הנולת הכסם הבעה מאמל"י רק לשלם את הסה־רסים בין המכס ששולם לבין הכסם הנכון.

בהשובה לשאלת, כדוע לא נדש האוצר גם תשלום כופר, שהוא קנס, בעוד בחק, אבר הדבר בי „אין סעם בהצברות כספים מכיס לכיס — ככים משרד האוצר לכיס משרד האוצר".

המברה: „לכבוע ויקור"

בבקר המדינה קבע בדיזה הסב־תי אשתקד, בי אמל"י יבאה בלי גביה בסים, כלומר של כני אדם, לבבי עלוה קיזמה, יצטרכו החוק־רים להעריך את הוצאות איסום כר־ביה הבתים (וובם רפרים עד כדי כך שצריך לספק אותם באופן יסו־די בסרם יהיה מה לאסום). את מחיר והשוצית הבללית המוגדלה הכרוכה בקיום יישוב בן פחות ב־2000 נפש.

האו תוסר המוערשים הכלכליים ה־קשרים אותו יישוב לבקובר בהסבר מוסדות ציבור, כנגד הטלוה של חיסול הישוב, אפשר לשום את סיזוי ההסח שיתפגה סיזכל לכמש ל־העשיה, מלאכה, חקלאות ושאר סי־מוים שמפגעי גבל תעשה אינם מרוזיים לגביהם. ככו כן צריך לכזם סיבסוד של ישוב הלום, עלוב שאין לו סיכוי התפתחות בריאים".

שיקוף בחיך הפיננסי

לאחרונה הציעה מלר"ז. לאנסי משרד התחבורה לשקול את בחיך הפיננסי הלקי והציפום של מרביה בהי כית דגן, כנגד הרווח של צי־דוך הסחה לזמים גבל התעופה כ־רוכה, כמיחב לבתי מלאכה ול־שאר שירותי עזר לנבל התעופה.

76 דירות יוגרלו היום בין 110 זוגות ברמת־גן

מאת א. קרן,
כופר „הארץ"

מאה וצירה זוגות יתחתפו היום בהגרלת 76 דירות לזוגות צעירים ברמת־גן, 55 זוגות אה־רים יקבלו את דירותיהם ללא הגרלה אחרי שכברו את מכסי־מים הנקודות האפרי לקבלת הציבון.

לשיכון זוגות צעירים ברמת־גן גרשמו 413 זוגות ובשלב הראשון נפסלו 83 שלא עבו על הדרישות הראשוניות. 165 זוגות אחרים לא נכנסו להגרלה ביזון שלא הצליחו לצבור מספר מספיק של נקודות.

השיכונים לזוגות הצעירים נמצ־אים בשלבים שונים של בניה והם כני עניים ושלושה חדרים, 64 יח־דות נבנות על ידי חברת שיכון ו־פיתוח ברחוב פנחס, 23 יחידות על־ידי חברת משהב ברבת השקמה ו־שד' 24 יחידות על ידי חברת ז־ל־ד קרית בן זכן, 20 יחידות על ידי חב־רת נוה עם לידר רבת צמרדי. מחיר הדירה יגוע בין 32 אלף ל־52 אלף ל"י.

שיטת הנקודות

לצורך ריישום לשיכון זה היה על המגות לצבור נקודות, שנמדדו לפי קנה המידה הבא: עליהם להיות נשואים בתאריך שלאחר אוקטובר 1966, אולם לא לאחר 30.4.72. על שני בני הזוג להיות ילידי האריך שלאחר 1.4.42; גרים ברמת־גן ל־פחות מאז אוקטובר 1970 בדיפות (שירות בסד"ל באותה הקופה נד־שב כמגורים); אינם בעלי דירה או נכסים אחרים בבורת בעלות, שכי־דות או דמי כפרה; הכנסתם ה־משותפת אינה עולה על 1500 ל"י ברוטו לחודש.

בצד כל ילד הרצוף לגרשבים 2 נקודות (עד לכמסימום של 4 נקו־דות). כל כנת בגורים ברמה־גן מצ־גיקה נקודה אחה (בכסימום 5 נקו־דות). ילידי רמת־גן או הבתגדרים בה מאז אוקטובר 1954 יקבלו עוד שתי נקודות. על שירות בסד"ל יוענקו שתי נקודות.

אין חושבים על האדם

מר מיון הוסיף: הקדיזה עתה לבי־לות בניה — הקדיזה עתה ועדה הופקדה לחשוב על האדם, וכאשר ביקש נציג מליריו המשתתף במפקיד באותה ועדה להסח את הבעיה ב־לשון מספרים, כלומר של כני אדם, ולא בדיבמים — נאמר לו כי אין זה מתפקיד הוועדה.

„מאחר שבית־דגן היא במילא ישוב בעייתי, וכבר מוכן העלונה אפשרות חיזאלו גם בלי מפגע רעש, בציעה מלר"ז כי מר קוברסקי, בי תוקף הסידור כידיד המרצה האי־ציה להכנון בניה וכבהול הכללי של משרד הפנים, יחום מחקר כל־כלי־הבריה לבדיקת העלות של קיום בית דגן כנגד העלות של חיסולה. לבבי עלוה קיזמה, יצטרכו החוק־רים להעריך את הוצאות איסום כר־ביה הבתים (וובם רפרים עד כדי כך שצריך לספק אותם באופן יסו־די בסרם יהיה מה לאסום). את מחיר והשוצית הבללית המוגדלה הכרוכה

76 דירות יוגרלו היום בין 110 זוגות ברמת־גן

מאת א. קרן,
כופר „הארץ"

מאה וצירה זוגות יתחתפו היום בהגרלת 76 דירות לזוגות צעירים ברמת־גן, 55 זוגות אה־רים יקבלו את דירותיהם ללא הגרלה אחרי שכברו את מכסי־מים הנקודות האפרי לקבלת הציבון.

לשיכון זוגות צעירים ברמת־גן גרשמו 413 זוגות ובשלב הראשון נפסלו 83 שלא עבו על הדרישות הראשוניות. 165 זוגות אחרים לא נכנסו להגרלה ביזון שלא הצליחו לצבור מספר מספיק של נקודות.

השיכונים לזוגות הצעירים נמצ־אים בשלבים שונים של בניה והם כני עניים ושלושה חדרים, 64 יח־דות נבנות על ידי חברת שיכון ו־פיתוח ברחוב פנחס, 23 יחידות על־ידי חברת משהב ברבת השקמה ו־שד' 24 יחידות על ידי חברת ז־ל־ד קרית בן זכן, 20 יחידות על ידי חב־רת נוה עם לידר רבת צמרדי. מחיר הדירה יגוע בין 32 אלף ל־52 אלף ל"י.

שיטת הנקודות

לצורך ריישום לשיכון זה היה על המגות לצבור נקודות, שנמדדו לפי קנה המידה הבא: עליהם להיות נשואים בתאריך שלאחר אוקטובר 1966, אולם לא לאחר 30.4.72. על שני בני הזוג להיות ילידי האריך שלאחר 1.4.42; גרים ברמת־גן ל־פחות מאז אוקטובר 1970 בדיפות (שירות בסד"ל באותה הקופה נד־שב כמגורים); אינם בעלי דירה או נכסים אחרים בבורת בעלות, שכי־דות או דמי כפרה; הכנסתם ה־משותפת אינה עולה על 1500 ל"י ברוטו לחודש.

בצד כל ילד הרצוף לגרשבים 2 נקודות (עד לכמסימום של 4 נקו־דות). כל כנת בגורים ברמה־גן מצ־גיקה נקודה אחה (בכסימום 5 נקו־דות). ילידי רמת־גן או הבתגדרים בה מאז אוקטובר 1954 יקבלו עוד שתי נקודות. על שירות בסד"ל יוענקו שתי נקודות.

שיא בתנועת היוצאים בנמל התעופה לוד

(ע). — בציפות רבה כדרה אתמול בבקר בנמל ההשפת, מפאה יציאת נוסעים מוגברת שהגיעה למספרי שיא.

אולם יבאות־הנוסעים, בתחום של משפרת הגבולות ובתחום של קביני הכסה היה בלא עד אפס מקום בגוס־עים נהפים וביניהם ישראלים רבים.

„כשפרת" הנמל עשתה בכל יכולתה לספל במצב על־ידי הפגדה 16 בק־רים. וכן על־ידי הפגדת דוכן מיוחד לנוסעים שטעת הכראתם היתה קרו־בה כיותר.

אלפי נוסעים הגיעו כשעות הבוקר המוקדמות לנמל, הסידורים הכרו־כים בבדיקות הבטחון ובי־קת מזוד־תיהם, והביאו לחסיפת כל עמדות הבקורה. נוסעים רבים גילו עצבנות יתידה נוכח הצפיפות בדוכבי המש־רה והבכס והביעו חשש שמא יאח־רו את טוסי יבאת מנסם.

הצבורים נערמו במידה לא מעטה עקב ריבוי היוצאים הישראלים ם־אחר שאלה צריכים להציג תעודת אי־שור על השלום כס נסיעתו ולפפל בדיפום של סדנריסמרים או מצלמות אצל שלמונות המכס, כדי שיוכלו ל־החזיים ללא הפרעה בשובם.

ניבסר בי בשעות הבקר נאלצה המשטרה למפל גם בנוסעי חמישה מסוסים נכנסים, שהגיעו בשעות אלה, בניגוד למקובל, בגלל איחורים. דבר זה הגביר את הלחץ על הנק־דים.

אנשי התעופה ביינו, בי הצפיפות ביזים אלה היא דגילה, שכן קהצות גדולות של ישראלים יוצאות בזה־דנה לסידים בחול ואליהן נוספים גם ת־דים, שפיתו את ביקודם בישי־ראל.

תרדים מפיצים חוברת נגד ישראל

„איפה אנחנו נמצאים, בארץ הקודש או בברבניה ?" נאמר בחוברת, שהופ־צה בימים אלה בצבירת ובאנגלית על־ידי תונים תרדיים בירושלים. נראה שהכמת התרדים להפיץ את חוברת השיסגה בה מתקפת כעיקר משטרת ישראל, בין קהילות יהודיות באר"ב, ובאירופה.

בדואים שפנו מפיתחת רפיח יפנו לערכאות ויתבעו לחזור

מאת סופר „הארץ"

ראשי 8 השבטים הבדואים שפתרו בראשית השנה מאכמותיהם כפיתוחת דפיח צומדים לפנות בימים אלה לערכאות בבקשה לצות על השל־טונות להחזיר את שבסיהם (כ־10,000 נפש) לאדמותיהם. סנני ובמד עם ראשי השבטים לצמד כסידכם לקבל פיצויים תמורת אדמותיהם אף על פי שחלק מאנשיהם שבתיהם נהרסו בהקבות הפינוי, נאותו לקבל פיצויים על כנדיהם (60 מבנים מבטן מזו־יין, 20 מכיין ו־40 פחונים) בסכום של 5000 ל"י עד 10,000 ל"י.

שלשום הופיע בקרב הבדואים עו־רך־דין בלחיות כר לסיף דורי, שהוא אחד משני הרכזים של החוד הצעיר של כפים. הפרקלים החתים את ה־שיבים על יפוי־כוח להגיש את הפ־גיה לערכאות בשמר דורי משמש — כדבריו — רק מתורגמן בין עורך־דין לבין השיבים. „גלוזיתי אל הפרקלים אישית ולא בהקף היותי רבו הזוד הצעיר או חבר מזכירות מפ"ם", אבר לי אחמל מר דורי, „והסכמתי להיות מתרגם בשיחות הפרקלים עם הבדואים, אך לא יצגתי בפגישה זאת את מפ"ם או מוסד בל־שהו שלה". מר דורי לא היה מוכן לגלות את שם הפרקלים באמרו כי זה אסר עליו זאת עד שתגוש לערי־כאה משפטית.

הפגיה לערכאות (מר דורי לא היה

בתי־משפט משטרה

* (ע). מצפת־הפחדה נש־לחה לפני כחודש למפקד משט־רת מחוז תל־אביב, ניצב יהודה פראג, על רקע מצדים של חשו־דים בהצתת חנות „ארוס". לא נודע מי שלח את המצפה.

כמשטרת מחוז תל־אביב נמסר את־מול כי ב־28 ביתי הגיעה אל מי

נעצרו צעירים פורצי־רכב

* (ע). שלושה צעירים בני 17 עד 19, נעצרו על־ידי המשטרה ב־חשדים בעשרות רכות של פריצות לכלי רכב הנים, על שפת הים ו־גיבת רכוש מתוכן.

הצעירים תושבי נבעת שכואל ו־בני־ברק, נתפשו כתוך רכב גנוב ליד תוף הקאונטרי־קלוב. בחקירתם הדו, בי ברשותם שני קמנועים גבובים. כן הדד בהתפרצויות.

נהג ללא רשיון וגרם לתאונה

* (ע). — צעיר מצדת עליה, שנהג כמכונית פרטית ללא רשיון, גרם אתמול בבוקר לתאונה, שכה נפצעו קל שלושה צעירים, ובתכם הנהג שנצער לחקירה.

גופה נפלטה מהים בחוף תל־אביב

* (ע). גופתה של אלמנית כבה 60 נפלטה לחוף בנרשוב בתל־אביב שלשום לפנות ערב. האלמנית לב־שה בבדים שחור, בשערותיה זרקה שיבה. היא לא זוהתה והעברה ל־מכון הפתולוגי.

הישראלי ב־1973 הכנות לפסטיבל

בין האמנים מחו"ל הפסנתרן ו. אשכנזי

מאת כופר „הארץ"

הפסנתרן ולאדימיר אשכנזי יניע בשנת תבאה לישראל כדי לבצע יחד עם הפסנתרן דניאל ברנבוים את הקונצרט של שני פסנתרים של מר־צרט במסגרת הפסטיבל הישראלי ה־13 שייערך ביולי 1973 במלאת כ"ה למדינת ישראל. על בך במסר אתמול עלידי הנהלת הפסטיבל, במסיבת ה־עתונאים בבית מקולוב בתל־אביב.

כמו כן במסר כי המנצח וובין מר־מה יבצח על תזמורת נוער. במס־ברת פסטיבל בינלאומי של תזמורות נוער שיקויים במקביל לפסטיבל.

הכבר הישראלי פנחס צוקרמן יבצח לראשונה על תזמורת בארץ, לאחר שעשה זאת השנה בהצלחה בברטת הברמניה.

כן יתקיים ערב של מלחינים יהו־דים תחת־אטרון הביזמה יוסיע בתו־לאת התזמורת „קול ירושלים".

ברכות ליוסף לנצ'נר במלאת לו 70 שנה

למר **יוסף לנצ'נר**
יו"ר התאחדות התעשיינים בחיפה והצפון
בהגיעך לגיל שיבה
ברכות נאמנות

למר **יוסף לנצ'נר**
יו"ר התאחדות התעשיינים בחיפה והצפון
ברכות במלאת לך 70 שנה
ואחולי בהיאות טובה תוך פעילות צבורית
דוד אדדס
חמרי בנין בע"מ

למר **יוסף לנצ'נר**
שפע ברכות בהגיעך לגיל שיבה
עד — 120
מפעלי תעשיה חקלאיים
חיפה
י. אורני, מנהל

למר **יוסף לנצ'נר**
יו"ר הנה. התעשיינים בחיפה והצפון
ברכות נאמנות
במלאת לך 70 שנה
להט בע"מ
רהיטי פלדה
מפרץ חיפה, ת. ד. 10055

למר **יוסף לנצ'נר**
יו"ר התאחדות התעשיינים בחיפה והצפון
ברכות במלאת לך 70 שנה
ברכת אריכות ימים
והמשך פעילות מבורכת
החברה לכבלים ולחוטי חשמל בישראל בע"מ

למר **יוסף לנצ'נר**
יו"ר התאחדות התעשיינים בחיפה והצפון
בהגיעך לגיל שיבה
שלוחות לך ברכותינו הלבביות —
המשך בפעלך המבורך
פולימרים ושרפים בע"מ

למר **יוסף לנצ'נר**
יו"ר התאחדות התעשיינים בחיפה והצפון
ברכות נאמנות
ליום הולדתך ה־70
מ. זיגד
תעשיית דוחי חשמל ושמש וניאגרות פלסטיים
חיפה, המגינים 43

למר **יוסף לנצ'נר**
יו"ר התאחדות התעשיינים בחיפה והצפון
ברכות במלאת לך 70 שנה
אינג' א. קובץ
הנדסת אויר דחוס בע"מ, חיפה

למר **יוסף לנצ'נר**
ברכותינו במלאת לך 70 שנה
ואחולי המשך פעילות ובריאות
תעשיות בדעור בע"מ
קרית תרשות, ת.ד. 1721, חיפה

למר **יוסף לנצ'נר**
יו"ר התאחדות התעשיינים בחיפה והצפון
בהגיעך לגיל שיבה
ברכות נאמנות
מגדל בנין
חב' לבטחון בע"מ

למר **יוסף לנצ'נר**
יו"ר התאחדות התעשיינים בחיפה והצפון
ברכות במלאת לך 70 שנה
דיור בע"מ

למר **יוסף לנצ'נר**
יו"ר התאחדות התעשיינים בחיפה והצפון
בהגיעך לגיל שיבה
שלוחות לך ברכותינו הלבביות —
המשך בפעלך המבורך
פולימרים ושרפים בע"מ

למר **יוסף לנצ'נר**
יו"ר התאחדות התעשיינים בחיפה והצפון
ברכותינו במלאת לך 70 שנה
ואחולי המשך פעילות ובריאות
תעשיות בדעור בע"מ
קרית תרשות, ת.ד. 1721, חיפה

למר **יוסף לנצ'נר**
שא ברכה נאמנה
במלאת לך 70 שנה
לנגוט דג-זה בע"מ
ביח"ר לשמורי דגים
מפרץ חיפה, ת. ד. 10007

למר **יוסף לנצ'נר**
יו"ר התאחדות התעשיינים בחיפה והצפון
מיטב האחולים בהגיעך לגיל שיבה
מסקוי
הנהלת „מסקו"
ציוד לבניה, לתעשיה ולחקלאות בע"מ

למר **יוסף לנצ'נר**
יו"ר התאחדות התעשיינים בחיפה והצפון
אחולי בריאות ואריכות ימים
במלאת לך 70 שנה
חיים אלוני
חיים אלוני בע"מ

למר **יוסף לנצ'נר**
יו"ר הנה. התעשיינים בחיפה והצפון
ברכות לבביות
ליום הולדתך ה־70
זיקוקין
מפעלי אלקטרודות זיקה בע"מ

למר **יוסף לנצ'נר**
יו"ר הנה. התעשיינים בחיפה והצפון
ברכות נאמנות
במלאת לך 70 שנה
שמיחי מרים בע"מ
מפרץ חיפה, ת. ד. 563

ליו"ר התאחדות התעשיינים בחיפה והצפון
מר **יוסף לנצ'נר**
במלאת לך 70 שנה
ברכות חמות
מפעלי אלקטרודות לריתוך
חיפה בע"מ

למר **יוסף לנצ'נר**
ברכות בהגיעו לגיל שיבה
אלובין
מוצרי אלומיניום לבנין
איזור התעשיה קרית ביאליק ת.ד. 1710 חיפה

למר **יוסף לנצ'נר**
יו"ר הנה. התעשיינים בחיפה והצפון
ברכות נאמנות
במלאת לך 70 שנה
שיטת הנקודות
לצורך ריישום לשיכון זה היה על המגות לצבור נקודות, שנמדדו לפי קנה המידה הבא: עליהם להיות נשואים בתאריך שלאחר אוקטובר

מכאן מן הלאמל

מכאן מן האוסף

כלכלני משרד התחבורה:

תביעת אגד — כ־24%

חלק ניכר מהעלאת התעריפים — כתוצאה מהעלאת שכר החברים

מאת שלמה גרבר
מוכר „הארץ"

תביעת אגד להעלאת תעריפי הנסיעה מהתכסת ב־24% ולא 19.86% כפי שהודגשה למשרד התחבורה, לפי מסקנה זו הגישו כלכלני משרד התחבורה שבדקו את התשובי אגד ששימשו כבסיס לתביעה.

בפי שנמסר אתמול ב„הארץ" הגישו כלכלני המשרד, וכן דוא"ח חשבון מטעם המשרד, למסקנה בי התיקרויות שחלו בפועל וחישוביהם על בסיס „כל התחבורה" שנקבע על ידי ועדת קשתי, כצדיקים העלאת תעריפי הנסיעה ב־13%—14% בלבד. נוסף בי ההפרש בין תביעת אגד לבין קביעת כלכלני משרד התחבורה נובע בעיקרו מפירוש שונה של חישובי העלאות שכר החברים. בעוד שדעת קשתי קבעה כי בחישובים לצורך העלאות בתעריפים יובאו בחשבון רק 75% מהתעלאות בשכר בהתאם למדיניות הסכר הרשמית, כלל אגד העלאות שונות בשכר ל־שעמד זה.

תגובת היזכר

חבר אגד, כר מרדכי שיפמן מיכר אמש בי עדיין לא נתקבלו תחי שיבי משרד התחבורה ומסקנותיהם, לכן איגר יבול להגיב עליהם. עם זאת ציין בי לדעת אגד לא צריך להיות שום פער בין תחשיבי אגר לבין תחשיבי משרד התחבורה, כיוון שתחשיבי אגד בנוסים במדויק של „כל התחבורה" של ועדת קשתי.

יש לחגיש כי אם לאחר הבירורים בין אנשי אגד ומשרד התחבורה לא יגיעו לידי הסבם על שיעור ההע־לאה, תדרוש הנהלה אגד למסור את ההכרעה לאנשי בקצע, בלוכר עדי־בי־דין או רואי־חשבון, בדי להכריע על הפידושים השונים של „כל ה־התחבורה" והחורה שנחתם בשעתו עם הכמשלה. צויין בי ועדת קשתי לא סיימה את עבודתה הוותיה כמה גושאים שלא מצאו את פתרונם, כגון חישוב פחת, ריבית, וכדומה.

תקלות ברמזור צומת גהה
מאז אחזקתו בידי תה"ל־סריק

מאת שלמה גרבר
מוכר „הארץ"

ראש ענף התנועה במשטרת מחוז תל־אביב, טנן־רצב אברהם אלמן, התמקה על התעבורה במחח, מר ר. סחון, דנו אתמול בפעולתו ה־בלתי תקינה של הרמזור בצומת כבירם גהה — דרך פתח־תקוה, מאז הצבירה כציב את אחזקתו מחברת סיגנלור לחברת תה"ל—סריק, ש־אינה כצליחה להקנו.

ביום י' האחרון אירעה בצומת זה תאונה בין שתי סכונית בגלל חפר־מה של אור ירוק ואור מהבהב משני כיווני תנועה שונים. כן נאלצה ה־משטרה להציב בצומת שוטרים ל־הכוונת התנועה. וחבר כסבן את חיי השוטרים, והמפקח על ההעבורה. מתנגד להצבת שוטרים בצומת.

ללא ידיעת תנאי?

התקלות ברמזור זה הגלו עם הת־כרת האחזקה של הרמזור, יחד עם תשעה רמזורים אחרים של מציב, לחברת תה"ל־סריק. בתחילה נמסר לחברה זו רק הפיקות על הרמזורים, אולם לאחר מכן ומולימת חברת סריק, שהיא חברה לתכרסת מערכות, להיכנס גם לתחום האחזקה והבי־צוע. המרים על כך התנהל ללא ידי־עה אנשי תה"ל, שסיעבר לחתום על האחזה, בסענה שתה"ל היא חב־רה לתבצון ופיקות, ולא לביצוע עבודות. בהמשרבות מנכ"ל תה"ל, מר אורן ויבר, שטען בי לקוחות אינם צריכים לסבול מחילוקי דעות פנימיים בחברת, הסכימה גם תה"ל לחתום על האחזה. אולם מאז נמסרו הרמזורים לאחזקת תה"ל־סריק, לא הצליחו לתקן את הרמזור.

כל סגיות המשטרה ומשרד התח־בורה אל מהנדס המחוז של כציב לתקן את הרמזור הזה לשוא.

בפגישה שנערכה אתמול בין היה סהון ואלמן ונחלם, שכל אחד ימ־שיך לפעול במסגרתו כדי להביא לפעולתו המדויה של הרמזור בצו־מת שהוא בין המואגים ביותר באי־זור.

טודקוב מבקש לדחות על הסף תביעת ורה גראן

(ע). המופר יונם טודקוב, סחבר הספר „בך זה היה" על ניסו ורשה, ביקש למחוק על הסף את תביעתה של הסופרת ורה גראן לפיצויים ב־סכום של דבע סיליון לירות על הוצאת לשון הרע.

בכתב ההגנה שהגיש טודקוב ב־אמצעות עו"ד מ. מחר לבית המש־פט המחוזי בתל־אביב, הוא טוען, כי הדברים שפורסם בספרו על שי־תוף הפעולה של הזוכרת עם הגא־סים בשלחמת העולם השניה, פורס־כו על סמך ידיעתו האישית ומזוכר שליקט אחרי המלחמה. הספר פור־סם לפני למעלה מעשרים שנה ועד כה נמנעה הזמרת מלהגיב עליו. לדעת הנתבע, התיישנה התביעה ואין לדון בה עכשיו.

הזמרת ורה גראן תובעת פיצויים מפני שבספר נאמר בי התרצעה עם אנשי הגסטאפו ושיתפה פעולה אתם ביתי ניתו וידוע.

משרד הפנים ביטל אזרחותו של עולה

מאת כותב „הארץ" בנצרת

המבוגה על סירוב התושבים ב־משרד הפנים בנצרת ביטל אזרחו־תו של עולה צעיר ונטל את הער־דת ההזות שלו, בטענה בי מקאו זיהודי מוסל במפץ. בי ניתול ולא תתגייר.

העולה עלה לארץ לפני זמן מה בקבוצת הדתיו. אביו גולד כנצרי־קאתולי ואמתו (אם העולה) גוי־ריה. ההורים התגיירו ועלו לארץ לפני שנתייים. בנם ניסול ובמלב ראשון חוכר ביהודי, לאחר שותם על הצהרה במשרד הפנים.

המפקח לנבי יהדותו נתעורר אצל הפקידים כאשר אשתו של העולה הצעיר ביקשה דרכון כדי לנסוע לצרפת לביקור. הפקידים החליטו בספיף הלאום של העולה את ה־מלה יהודי במלה צרפתי.

הצעיר סרב לקבל שינוי זה, וסנן שהוא יהודי. אנשי משרד הפנים נטלו לאחר כבן את תעודת ההזות שלו והם דרשים ממנו גם תעודת ניור.

הממונה על מחוז הצפון הגיב: „עוד לא בדקתי את התיק כדי לק־בוע עמדה. אעשה זאת ביתים ה־קרובים".

חייל חשוד בהחזקת מסמכים צבאיים סודיים ורכוש גנוב

(ע). חייל נעצר על ידי המש־טרה בחשד בהחזקת כיסמכים צבאיים סודיים, ציוד צבאי ואביזרי רכב גנובים. הוא נעצר לפני כשבוע וחצי, אולם דבר מעצרו נאסר ל־פרסום על ידי בית המשפט העותר רק אתמול, גם עתה מסילה המשטרה אימפל חלקי על תוצאות החקירתו. מעצרו של החשוד, המכל איסר דנ־ברין (20), הוארך אתמול על ידי הסופט המחוזי אברהם חלימה עד יום ו' כדי לאפשר למשטרה לסיים את התקירה בעבירות אזרחיות ה־מיוחסות לו. לאחר מכן יועבר ה־חשד לידי המשטרה הצבאית.

בבית המשפט סיפר בא כח המש־טרה, כי איסר נעצר בביתו ברחוב ברנינזון בתל־אביב, שם נתגלה רכוש גנוב רב, בעיקר אביזרים ל־רכב וחלפים למכוניות. איש המש־טרה הסביר, כי ארבעה גלגלי מסר־ניתו של העצור גנובים וכן „חצי בונייתי" טרוכבת מחלקים גנובים. לדעת המשטרה היו לו שותפים ב־השגה הציד והוא אינגו מוכן ל־גלות את זהותם.

נוסף לבך נמצאו ברשותו מפות צבאיות סודיות, צילומים צבאיים ר־הניחה מודיעות וכן תעודה צבאית שנשנבו מחיל האויר. איש המשטרה אמר בי הפמוס של מיסמכים אלה פלולה להיות לבמחון המדינה.

החייל טען בי מדובר בבמסמכים טיגרתיים הצילומים הם מהסוג ש־פודמם בבמאזן חיל האויר. את ה־כפות לקח — לפעמתו — למיזל.

בדיון הראשון בבית המשפט אמר החייל בי הוא „נתן לאיסים וסחט־נות ולא היה לי אומץ לבוא למש־טרה". לפעמתו הכריחו אותו אל־מונים לקנות את הציוד הגנוב ותא אינגו יודע מי הם.

לאחר הקופת מעצר של שבוע, תחדש הדיון בפיגרו בבית משפט, ובינתיים ציוד פישל הרבבות, הפ־ניע את בית המשפט כאשר הציג התודה מכמקוד של התחיל, קצין בדרגת אלוף משנה, המאשרת כי הוא חייל סוב ומסור. נוסף לכך בא להעיד קצין בדרגת סגן אלוף ביתי־דתו של העצור.

עפולה תהיה לעיר

מאת נחמן פביאן
כופר „הארץ"

הכרזבה עפולה תהיה בקרוב ל־עיר, על בך החלט בחוגי משרד הפנים. השר מיכה ורדה שתבדוק את בשאלות התרשבים.

עפולה היא כיום בת 42 שנה ואוכלוסייתה כגיעה ל־17,500 הדש־בים.

חשוד בחציה באור אדום ובנסיון לירות בשוטר

(ע). צעיר בן 22, החשוד בחציית בצבר תציה באור אדום, סידוב לציית לשוטר ובנסיון לירות בו באקדח, נעצר אתמול לשבעה ימים בפקודה בית משפט השלום בירד־שלים.

באי־כת המשטרה מסר כי החשוד, יצחק פרסן, חצה בשבת האחרונה באור אדום את מעבר החציה ב־בצר סכם, וסירב לציית להוראות שוטר לחזור למדרכה. כאשר הת־היר אותו השוטר, התנפל עליו ה־חשוד והיכה אותו, ולאחר מכן אף שלף את אקדחו של השוטר מנר־תיקו, כיוון אותו לעברו, ואף כחנו את הזהק, אך האקדח לא היה טעון.

* בגדי השביתות בגמלי אבליה עוכבו באחרונה כמה אניות של צים המביר פנא בלות ההפלגות בקו זה. בן נמסר על הפסדים. גם בגמלי איכליה שבחם היו באחרונה האטות בעבודה גתעכבו אניות יש־ראליות.

עירית תל־אביב-יפו

מודיעה בזה שתערוכת הדגמים של ההצעות שהוגשו בהתחרות לתכנון

האנדרטה לשואה ולתקומת ישראל

תהיה פתוחה מיום ראשון, 30 ביולי ועד יום רביעי 2 באוגוסט, באולם קבלות פנים בקומה ה־12, בבנין העיריה, ככר מלכי ישראל.

שעות הביקור: 9 בבוקר עד 1 בצהרים.

מחיפה לת"א או מת"א לחיפה ברכבת אקספרס נוסעים 65 דקות בלבד.

65

סע להנאתך ברכבת ישראל

עירית ירושלים:

ארוס פועל כחוק

(ע). הדיונים המשפטיים של עיריית ירושלים קבעו אתמול כי בי־ת חמין ארוס פועל בירושלים בצו־רה חוקית, ואין כל צילה להציא נגדו צו סגירה מינהלי.

הדיון המשפטי הוגש לאחר ש־בעלי ארוס פתחו את החנות ביום ב' בניגוד לצו הסגירה, שהוציא נב־דו ראש העיריה, סדי קולק. מסק־נות העיריה מבוססות על העובדה, שעתה כוצגים בארוס רק ספרים ר־חניים, ואילו החמנות למוצרים שו־נים ניתן לבצע רק דרך חנות בתי־אביב.

קודם לכן התקיימה בחנות תצוגה של אביזרי־מין ניתן היה לרכשם גם בירושלים. בשל כך הוצא בזמנו צו הסגירה המינהלי על־ידי ראש ה־עיריה.

* ביום מזכיר ההתנדרות, מר ירחם משל, מציע למעסיקים לתתם על הסכם מסגרת עם ההסתדרות בנושאי במיחות ומחלות מקצועיות. מר משל דיבר במרכז לבמתון סר־ציאלי של ההסתדרות שבה נידונו התיקונים המוצעים בחוק לביטוח הלאומי.

במלאות שנה לפטירתו של יקירנו
האהוב הבלתי נשכח

מנחם עמישי
(מקס אמשינבסקי) ז"ל

תערך אזכרה ליד קברו
בבית העלמין בחולון.
מהר, יום ששי, י"ו באב תשל"ב (28.7.72)
בשעה 11.30 לפנה"צ.
נפגשים ליד השער החדש.

המשפחה

אטובוס מיוחד יצא בשעה 11.00 מרחבת היכל התרבות.

עיריית רמת־גן

אבלה על מותו ללא עת של

דב (בוריס) גפונוב

סופר ומשורר — תושב עירנו

ד"ר י. פלד — ראש העיריה

אוניברסיטת תל־אביב
בית־הספר לרפואה

מכבדים את זכרה של

קלרה שואגר ז"ל

שנפטרה ביום חמישי, ט' באב תשל"ב (20.7.72)
והקדישה את גופתה למדע הרפואה

למיכל ואברהם ולמשפחת מעודד

בכלאת כבעה לפטירתה של

מירב מעודד ז"ל

מחבריה בחוג החברים

למשפחת נויפלד

משתתפים בצערכם בבות

האם

מפעלי הברזל בע"מ

התתפותנו הכנה בצערם העמוק של

אלברט ולואי פוגיאל

ומשפחותיהם

עם פטירת

אביהם ז"ל

קייטרינג בע"מ
ההנהלה והעובדים

לאהובה יפת

אתך אנו באבלך הכבד
בפות עילך

אביך ז"ל

חבר־ותיך לעבודה

בצער רב ובימון קודר אנו מודיעים על פטירתו בטרם עת של חיקר באדם, ההמחנך הדגול

נחום מנלזון

מנהל מוסד חינוכי „נוה־הדסה"

ההלויה תתקיים היום, יום חמישי 27.7.72 ט"ז אב תשל"ב בשעה 4.00 אחה"צ בבית הקברות סליד קיבוץ תל־יצחק
הקהל יוכל לחלוק כבוד אחרון בשעה 2.30

אבלים: אשתו אהובה
בניו אביחי ועמי־איתן
בתו צפורה זיימן ובעלה
נכדתו לילך
וכל בני המשפחה

שרות אומבוסים כתחנת אבר — נתניה
בשעה 13.00, 14.00, 14.30

אבלים על מותו של

נחום מנלזון ז"ל

מנהל מוסד חינוכי נוה־הדסה

המשתתפים בצערה העמוק של המשפחה

ההלויה תצא מנוה־הדסה היום, יום ה', 27.7.72
בשעה 16.00 לבית הקברות בתל־יצחק

קיבוץ תל־יצחק

המומים ומזועזעים ממותו ללא עת של מנהלנו היקר

נחום מנלזון

ההלוית תתקיים היום, יום ה' 27.7.72 ט"ז אב תשל"ב בשעה 4.00 בבוה־הדסה.

כפר הנוער הציוני
נוה הדסה

למשפחת מנלזון
ולבית „נוה־הדסה"

משתתפים באבלכם על מות

נחום מנלזון ז"ל

מנהל מוסד „נוה הדסה"
מפעיליכם המסורים ומבאכני דרכנו

המפלגה הליברלית העצמאית
תנועת העבודה הליברלית

על מותו של

נחום מנלזון ז"ל

מנהל מוסד „נוה הדסה"

חבר מועצת המנהלים של מפעלי הפובל הציוני

אבלים

מפעלי העובל הציוני

למשפחת מנלזון
ולבית „נוה־הדסה"

אתכם באבלכם הכבד בבות בלכב

נחום מנלזון ז"ל

מנהל בפר הילדים, המחנך המסור והאהוב

ראש עלית הנוער
ההנהלה והעובדים

למשפחת מנלזון
ולכפר הנוער נוה הדסה

אנו מותפים מפטירתו ללא עת בל היקר באדם

נחום מנלזון ז"ל

מנהל בפר הנוער נוה הדסה
והמשתתפים באבלכם הכבד

כפר הנוער הציוני „ניצנים"
ההנהלה העובדים והחניכים

עם המשפחה
ומוסד „נוה־הדסה"

כבבים את

נחום מנלזון ז"ל

ההנהלה והצוות
„הדסים"
בפר הילדים והנוער

הנגו אבלים על מותו ברומא של שותפנו

מקס ברטלר
ז"ל

ומביעים את השתתפותנו בצער אלמנתו

מריאן ברטלר

בדבר מועד ההלויה נא להתקשר עם מפעלנו טל. 721009

בית „אריול"
חיפה

למשפחות

גפן — לוין — מילר

מתאבלים אתכם באבון הבבד

מישפחות: דודצין
ברגמן
דוריאל

לבתיה אלראי

התתפותנו בצערך העמוק
על מות

אמך ז"ל

שושנה וישעיהו שקד

אנו מתתפים בצערם של חבריגו

דוד, יוסף שמואל בג'יו

במות עלידם

אמם ז"ל

אגד — ההנהלה והחברים

לאריה קורק

אתך באבונך הכבד
על בותו ללא עת של

אביך ז"ל

חברות תמרי נפץ בע"מ
ההנהלה והעובדים

לד"ר **לזרוב ניסים**

מתתפים באבלך הכבד
בהלקת גיסך

מהנדס ליאון אלעזר
ז"ל

בא הבריך:
דייר אברמוב אלברט
לוי משה, ברוך אריקו
ונחמה סמי

המומי כאב
אבלים אנו על מותו של

נחום מנלזון ז"ל

מנהל בפי הילדים „נוה הדסה"
האם המחנכת

„יסודות" — אירגון בפי הילדים של הפובל הציוני
ברה הדסה, אלוני יחזקאל, הנהלת הפובל הציוני ע"ש
ד"ר הרצלשטיין, מנהל הפובל ע"ש בראשיתה, ניצנים

אבלים הפמי ראש על בותו ללא עת בל בעלנו האהוב

נחום מנלזון ז"ל

עובדי נוה־הדסה

ספורט

בעריכת יזהאל ארזי

רלף קליין בשובו מזאדאר:

אסכים להמשיך רק כעוזר מאמן לאומי

מאת אבי וקנין, כתב ספורט „חאארץ"

„רק הפקיד של צוות מאמן נבחרת ישראל בכדורסל יסביר אותי ביותר הטוב", אמר לי אתמול אבן בהרה הנהר, ראלף קליין, חדי ביטוי מזאדאר, שם תפסה לו כהרה את המקום הרביעי באליפות דרומה לנצרת.

קליין אבר את ההגוונה של הנבחרת בקריביון לא ההאמן עם הבבחרת, הוא יבול להרוס לה מכל־וכל באוב סבודב. כמובן, שהחלטה הסופית נשארה בידי פאראק.

ביהגהים התעודדו קשיים בצוות צידודו של ברקוביץ. לנבחרת הבר גרת, ביהן שהוא מתגים לצחיל ביום א'. אם אכזם יחלים המאמן הלאומי לצרף אותו לנבחרת, יהיה צליו לשכנע את הבדוסלן להחזת את ביזמו לצחיל. מבחינה שבניק, אפשר לדחות את גיזמו של ברקוביץ גם במיעד מאוחר זה, אולם הדבר הלוי בהחלטת המאמן הלאומי, ש־ שמע דק אמש בשעה מאוחרת את הומת דעתו של קליין על מיכב הד כדורסל הצעיר. פאראק עצמו צדיין לא שומה על בך עם ברקוביץ.

חזרו עייפים הרגישים

בבחירת הנוצר חזרה לישראל את־ מול ב־3 לפנות ביקר, כאשר קרובי כשפחה וצבאל רשות הספורט, יריב אורן, בקדכים את פניה בלהר. ה־ בדורסלנים חזרו נרגשים ועייפים מההצלחה ומהמאמץ באליפות אי־ רופה, בה הגיעה נבחרת ישראל לראשונה מקום מחמיא כל כך.

קבלת פנים רשמית תהיה לנבחרת ביום א' בערב במלון דפת־אביב, בהשתתפות שד החינוך והתרבות יגאל אלון.

הנבחרת הבוגרת של ישראל הת־ בבשה ביומיים אמש למחנה אימון אחרון בטכון ויניניט, לפני יציאתה לאירופה למוניר הקדמ־אולימפי. נבחרת הבוכות כתפוקה, ולבן בריקוביץ לא ההאמן עם הבבחרת, בטילא לא קיבלה שאלת משחך צבדתי בבאמצע", אמר קליין. ביעדים נחדי כחוני איבוד הכ־ של, כי יבשה בבבה להיפך נבה־ פתחה, שעל קליין יהיה לבשם אבבה. יהיה זה כיבא של במך, די החלוקת סביב שאלת ביבוי ריבטאבן לבבחרת, אשר ביומה נדף אלברט הבו ברוב קולות ל־ קד — החלטה שבעקבותיה פרק יבר יהים הגד בין בציבי הפר־ והמבר באיגוד הכדורסל.

קשיים בעיבן בריקוביץ

עבש המליץ קליין בפני כאבן גב־ ת ישראל, האבדקאי דיל פא־ ק, לצרף את הכדורסלן הצעיר ב־ קי בריקוביץ — שזכה בזאדאר ב־

האמאן דיק קליין

ממליץ לצרף את בריקוביץ לאולימפיאדה

גביע כלך הלאים של האליפות — לנבחרות היוצאות בראשית אוגוסט לסחדיב הקדם־אולימפי באוגסבורג. קליין אמר בוקשר זה, כי למרות ש־ בריקוביץ לא ההאמן עם הבבחרת, הוא יבול להרוס לה מכל־וכל באוג־ סבודב. כמובן, שהחלטה הסופית נשארה בידי פאראק.

ביהגהים התעודדו קשיים בצוין צידודו של בריקוביץ. לנבחרת הבר גרת, ביהן שהוא מתגים לצחיל ביום א'. אם אכזם יחלים המאמן הלאומי לצרף אותו לנבחרת, יהיה צליו לשכנע את הבדוסלן להחזת את גיזמו לצחיל. מבחינה שבניק, אפשר לדחות את גיזמו של בריקוביץ גם במיעד מאוחר זה, אולם הדבר הלוי בהחלטת המאמן הלאומי, ש־ שמע דק אמש בשעה מאוחרת את הומת דעתו של קליין על מיכב הד כדורסל הצעיר. פאראק עצמו צדיין לא שומה על בך עם ברקוביץ.

חזרו עייפים הרגישים

בבחירת הנוצר חזרה לישראל את־ מול ב־3 לפנות ביקר, כאשר קרובי כשפחה וצבאל רשות הספורט, יריב אורן, בקדכים את פניה בלהר. ה־ בדורסלנים חזרו נרגשים ועייפים מההצלחה ומהמאמץ באליפות אי־ רופה, בה הגיעה נבחרת ישראל לראשונה מקום מחמיא כל כך.

קבלת פנים רשמית תהיה לנבחרת ביום א' בערב במלון דפת־אביב, בהשתתפות שד החינוך והתרבות יגאל אלון.

הנבחרת הבוגרת של ישראל הת־ בבשה ביומיים אמש למחנה אימון אחרון בטכון ויניניט, לפני יציאתה לאירופה למוניר הקדם־אולימפי. הנבחרת תקיים אימונים רצופים עד למוצד יציאתה לאירופה ב־3 ב־ אוגוסט, כדי לקיים כמה משחקי־ מבחן בבלגיה.

הניצ לחמו ולמאובר לאמן את הפועל ת"א

אלברט חמו, מאמן הפועל מניד־ האברהם מאובר, מאמן מכבי חיפה כוסמדים לאמן בעונה הקרובה את קבוצת הכדורסל של הפועל תל־ אביב.

בשיבות החלטתו של חיים חזן להשתחרר מאימון הפועל תל־אביב, ולאמן בעונה הקרובה את הפועל ניר־רמת, הוצע התפקיד שהתפנה לשני המאמנים.

דרום קוריאה לגמר טורניר המרדקה

קואלה לומפור, 26 (צית). דרום קוריאה ניצחה היום את יפאן ב־ שיעור 3:0, בחצי גמר סודציד ה־ ברדקה בכדורגל. התוצאה בהפגיה היתה 1:0.

המבקיעים לזכות דרום־קוריאה היו פרק סו־ציק, פרק צון וקים פוק. בבשחק היו 25 אלף צופים. דרום קוריאה תהיה בשבת במשחק ה־ גמר עם הנבחרת האולימפית של מאלזיה, בעוד טיאצן התבודד ב־ יום ו' עם נבחרה הכישנה של מאלזיה, על המקומות השלישי ו־ הריביעי בדירוג.

במשחק חצי הגמר הראשון, כ־ היה ביום ב', ניצחה מאלזיה את נבחרת הכרישנה שלה 4:0 (2:0). . בורמה גברה היום על ארגנטינה 3:2 במשחק על המקום התכיעי ב־ דירוג.

מצרים תשגר ששה מתאגרפים למינכן

קהיר, 26 (צ"ק). כמרים תשגר ששה מתאגרפים למשחקים האר לימפיים במינכן. עם הקבוצה, ש־ תרכבה חשבוע, יטפו ראש המכ־ לחה, האלוף זבי פלאג, שהוא יהיד האחראי האיגרוף המבריה האפ־ ריקאיה; וכן כאמן השופט.

מכבי ת"א יוצא היום לארה"ב

ישחק בשבת בדטרויט נגד שטוטגארט מגרמניה

אלופת הבדורגל של ישראל, קבו־ צת מכבי תל־אביב, עומדת להמריא היום למסע משחקים בארצות־הב־ ריה שיימשך חמשה שבועות. מט־ חק הבכורה של האלופים הישראלים יהיה בשבת בדטרויט, נגד קבוצה מזי הקבוצה תל־אביבית לישראל וחמשלים הכבותיה לפתיחת העונה וחדשה.

אלופת הבדורגל של ישראל, קבו־ צת מכבי תל־אביב, עומדת להמריא היום למסע משחקים בארצות־הב־ ריה שיימשך חמשה שבועות. מט־ חק הבכורה של האלופים הישראלים יהיה בשבת בדטרויט, נגד קבוצה האולימפית ביבנן. לאחר פתיחה זו תבקר קבוצת תל־אביב, היוצאה למסע של עשרה משחקים, איגה בוללת ב־ שלב זה בשהרותה את הכאמן ומדש יוסף מרקוביץ, את הקפטן גיורא שפיגל, ואת הבבלם צבי רוזן. הכלו־ שה שוחים עתה בלונדון. שני הכוח־ קנים מחאמנים במחיצת כדורגלני שטוטגארט.

השלושה יצטרפו לקבוצתם לקראת המשחק הרביעי שלה בארצות־הב־ ריה, שיהיה ב־6 באוגוסט בטלפי־ מור, נגד הקבוצה המקבוצית בול־ טימור־ביים, בשודותיה שחק לשב־

בר כבקבוצן כדורגלן הפועל הל־ אביב דה פריטו.

המבחק האחרון של מכבי יהיה נגד קבוצה בפרבה בלוס אנג'לס, ב־23 באוגוסט, יום לאחר פתיחת אולימפיאדת ביבנן. לאחר מבן תח־ מר הקבוצה תל־אביבית לישראל וחמלים הכבותיה לפתיחת העונה וחדשה.

אתלט גרמני קובל על החום והלחות באיצטדיון במינכן

"הגג המכסה אותו — תנור הצליה הגדול ביותר בגרמניה"

מינכן, 26 (אי.פי.). למארגני ה־ משחקים האולימפיים, שיהיד היקרים ביותר אשר בצדכו אי פעם, נותר חדש יחים בלבד כדי להתגבר על כל הבעיות הארגוניות והטכניות, שנתגלו במהצה ומכנית יכי התח־ רויות האולימפיות הזכות של מערב גרמניה, שהיד כאן באוגוסט.

סכך הפתיחה יהיה ב־26 באוגוסט והאולימפיאדה כולה במשך 16 יום. בהם יתחדד כ־10,000 ספדאים ב־120 מדינות ב־21 ענפי ספדם. התקציב האולימפי עומד על 1972 מיליון מארק — במספר השנה הנוכחית. המצאה זו גדולה פי ארי־ בעה כן מהכמים שהוצאו לארגון המשחקים האולימפיים בטוקיו לפ־ ני 4 עונים.

חצב — מישענה המנור

יותר ב־2 מיליון איש יהיו נוכ־ חים בהפרויה הספודם השונות, ר־ כאות כילומים אחדים יראו את האתבודדויות על מכבי המלוויות, בכל רחבי העולם. תוך ניצול רשת הפכרה מכשהה לא הפצלת צד עהה.

„בכל פתה יותר הקלות, כן ייבב לנו בעת האולימפיאדה", אבר כאן ראש הוועדה המארגנת.

היידי דזונדהאל

וילי דאומה, ראבן, באליפויות מערב גרמניה, שהחלו כאן בשבת שעבר, נתגלו אי־איזן הקלות שכניות ארי־ גוניה.

גראה בי הבעיות השונות, הכרד־ כות בתפעול בלהי משלם של לח התוצאות וכן אי סדרים בבפר האר לימפי, הם כאין וכאפס לשכת ד־ עביאה האובימפקנית הגדולה — הגג העמם אשר גמתח מעל האיצ־ טדיון האולימפי.

עתון בגרמניה ביצה את האיצ־ טדיון. המכיל 80 אלף בקומות. „תנור הצליה הגדול ביותר ב־ גרמניה" — לאחר שספורטאים התלוננו על החום הרב השורר במקום, בשל הגג המכמה את חלקו העדול של האיצטדיון.

תנאים נוראיים

הרץ לברוקים, האדלך נדפות, אמר כי האויר הלח והחום, כמעם תרמו לו לשפוך את ריבת 5,000 המטרים בעיצומה. הישגו היה — 14:11.8 דקות בלבד. „כאן גיליתי את התנאים הגרועים ביותר בהם רצתי בכל הקריירה שלי", אמר האתלט.

קופצים לרוחק, בהם חשיאנית ה־ גרמנית הידיי דזונדהאל, החלוזגנו בי אימדו את שיוי משקלם בגלל רוחות שנשבו מן הגג לתוך האיצ־ טדיון. גם הצופים הרבים שהיו ב־ מקום — 40 אלף — טענו כי חום השמש הגבר פי כמה בגלל רשת הפלדה של הגג והכימי השקוף, שריכו את הקרניים. ביטוי האיצ־ טדיון עלה 170 מיליון מארק — כמעט בפליים ממחיר האיצטדיון בברלין.

החום שנוצר בתוך האיצטדיון ה־ גבר, כמעם, גרם לעליית הטמפר־ טורה ל־35 מעלות. כתוצאה מכך התרכך המסלול הפשוי רקוטאן, חומר פלסטי ביותר — הישגיהם של האתלטים ירו הלשים.

בכעס אכן בייחדי ספידט

בעיה אחרת שנבלתה במהלך הת־ חרויות היתה לגבי אחר יידוי הפ־ מיש. אחד המתחרים התפיא שלוש פעמים התפיל את הפגיש הכבד לתוך המסלול, כאשר באחת הפעמים כמעט ופגע באתלטית שרצה אחריה שעה במקום. „אין כל דרך לתקן זאת, אלא להפסיק את התחרות הריצה שעת שמתקיים יידוי הפגיש" — אמר אחד האמרגנים.

לציעת האיצטדיון האולימפי, גר־ אה כי המיתקנים האחרים טובים — אם ניתן לשפוט זאת מביצועי האתלטים בהם

هكذا من الأصل

שאל בבנק לסחר חוץ
על תכנית החסכון
המתאימה לך:

* קצר
* צמוד ופטור מכס
* קצר וצמוד
* הכנסה שוטפת
* לחוסך הצעיר ולסטודנט

5 תכניות חסכון שונות
לבחירתך בבנק
החושב על טובתך

סניף ראשי: שד' רוטשילד 39 ת"א טל. 622311

בנק לסחר חוץ בע"מ

באור - דשבסקי

עלית מבקש מהמשטרה לסייע בהוצאת סחורה מהמחסנים

כאת סופר „הארץ"

המשטרה הבטיחה לעליית לסייע בהוצאת כ־100 טונות סחורה שנצרו במחסנים — מטרה אחמול הג־ולת הקונטרן. העובדים מתנגדים להוצאת הסחורה.

יו"ר ועדת העבודה של התאחד דות התעשיינים, מר זלמן סוראייב ביקש מיו"ר המחלקה לאיבוד מק־צועי בהסתדרות, מר אברהמוביץ, לאלץ את העובדים להוציא את ה־סחורה. כדי למנוע את התערבות המשטרה, אולם מזכיר הסתדרות פועלי הנמל, אמר כי „הנסיה היא לא לקבל את תביעת התעשיינים. אינגו כוחכוחים לקיים שבועה דתי לוכח עם כל הנוחיות למפטיקים ר־כל הקשיים לעובדים. לבוא אליהו שוקולד.

* בר־חיים: חרצפה
* שביט: שביתה לא חוקית

בתוך השביתה בזמן שהעובדים שובתים והייצור נפסק ולאפשר ל־הוציא את הסחורות — זו קצת הוצפוד".

סגן נשיא ההסתדרות התעשייתים, מר אברהם קבים אמר, כי הסירוב להוצאת הסחורות כנגד לחוק, ר־קשה לו להאמין שההסתדרות העבוד מאזורי הפרת חוק.

מנכ"ל עלית מר אבא פרומצ'נקו אמר כי בשלב זה של השביתה, הנכונות היום ליומה הרביעי עוד לא התקבלה הודעה על כוחסור ב־שוקולד.

מר סוחאייב אמר כי השביתה אינה חוקית. הסכם הממגרת שנתחם בין ההסתדרות למעסיקים ב־ב"ל־פבריאר נרשם כהסכם קיבוצי, כ־כאן שהוא מחייב את ההסתדרות. תביעות עובדי עלית להבהלה איגן במסגרת ההסכם, ולכן השביתה אינה חוקית.

מר בר־חיים ביקש שקרן השביתה של ההסתדרות תשלם לעובדים מ־לוא שכרם, כי מסה הוחרם של ה־שביתה יחלים בשבוע הבא — אם תימשך השביתה עד או — על מ־דר מאות עובדי עלית בעבודה במפעלים אחרים.

גם אחמול לא היו כל מגעים בין העובדים להנהלת עלית.

פרומצ'נקו פרה לעובדים

בפניה לעובדים בעלית כתב אחמול מנכ"ל הקונטרן אבא ג. פרומצ'נקו: חברי לעבודה.

המזכיר הכללי של ההסתדרות בי־קר אחמול בעלית ופנה באמצעותכם אלי ואל חברי בהנהלה בקריאה לשבת לשולחן הניתנים כדי ליישב את הסכסוך. אנו נכונים להיענות לפניה זו ברצון. אין. איפא אמת בטרסומים שראו אור בעיתונות, לפי־הם באלו פניתו למאבק בציבור ה־עובדים. לדאבוני, לא עלה בידי לברך את מר בן אהרון בבואו וזאת משום שלא קבלתי הזדעה על בואו.

לנוכח של הסכסוך אני רוצה לד־פר: נציגיכם לבמו דוחתי לכם נאמנה על פרטי המשא ומתן וה־הסבות שהצעתו לפני שנפלה והזכ־ריזה לשבות ועל בן אמצע מלאחוד ולספר מה פרטיו. אולם עלי להתייחס לפרסומים זדונים המציירים אותכם ואותי לפיהם פרטלי עלית לא נתנים בכיכול מהתנאים המקובלים במשק.

בולנו יודעים כי האמת היא שה־תנאים במפעלי עלית עולים על ה־ממוצע במשק. מאז שנים רבות ידוע כי בעליה ניתן להשיג תנאי עבודה נאותים במשא ומתן גם ללא שנקציות ולא שביתות. צר לי כי נעשה ניתן לסמות מדרך זו.

תקנות הבחירות לרבנות ישונו בהתאם להחלטת בג"צ

מאת מתי גולן
סופרן הפרלמנטרי
של „הארץ"

תקנות הבחירות לרבנות הראשית ישונו כהתאם להחלטה ולדברים שהושמעו על־ידי שופטי בית־המשפט הגבוה לצדק שלשום — אמר לי אחמול יו"ר ועדת הבחירות לרבנות ח"כ מרדכי פורקים (מפ־רד).

(ראה כאמר ראשי בעמוד 9)

מר פורקים אמר כי הכוונה בעי־קר להחלמה בדבר מינוי 16 רבני הערים הגדולות לאסיפה הבוחרת של הרבנות ולוועדת הערר על ה־מינויים לאסיפה זו. בייב החלים כי אחדים מהמינויים שנעשו עד כה אינם עומדים במיבחן החדישה ש־הרבנים ייצגו את הערים הגדולות. כן נאמר בהחלטה כי לא ייתכן ששני הרבנים הראשיים יישבו כי־רושלים, ת"א, חיפה ובאר שבע.

שרתון תנהל מלון באילת

מלון פאר נוסף ייבנה בתפוחה ה־צפוני של אילת — מסר אמש מנהל החברה לפיתוח חוף אילת, מר דב בוטר.

מדובר במלון של חמישה כוכ־בים שתנהל חברת שרתון. המשקי־עים, יהודים מגרמניה, ישקיעו יד־תר מ־20-מיליון ל"י.

נהגים המעורבים בתאונות יעברו בדיקות רפואיות

המגמה — לעמוד על הקשר בין ליקויים רפואיים למעורבות בתאונות

החלטה להפנות נהגים המעורבים בתאונות דרכים לבדיקות רפואיות במכון הרפואי, במגמה לעמוד על הקשר בין מעורבות בתאונות ובי־רות על חוקי התנועה לבין ליקויים רפואיים הניתנים לאיתור, נתקבלה על ידי הממה הציבורי למלחמה בתאונות דרכים.

לבדיקות במכון הרפואי יישלחו נהגים לפי הקריטריונים הבאים:

* אלה המעורבים בשתי תאונות דרכים בתוך תקופה של שנתיים.
* אלה שנבדקו בקודות של שנתיים. שיטת הניקוד, ונמצא כי עברו על אחת או יותר מהעבירות הבאות: מעבר צומת באור אדום, אי־מתן זכות קדימה, עקיפת מסוכנת — חציית פס לבן ועבירות חמורות אח־רות.
* נהגים שרשיונם נפסל על ידי בית המשפט בשל ביצוע עבירה שגרמה לתאונת דרכים.

דוכר משרד התחבורה, שמספר פר־טים על בך, ציין, כי בתוהם תקופת ניסוי של שנה יוחלט לאור הלקוחם שיוקבו, על איזה קבוצה של נהגים לחקד את מירב האמצעים המיפעל.

ברעם שוב תוקף את טדי קולק

ראש העיריה: ראשי המפלגה נסחפים לדברים שוליים

מאת נחמן איתי
סופר „הארץ" לירושלים

יו"ר מפלגת המכונה בירושלים, ח"כ משה ברעם, יצא אמש בהתקפה קשה על ראש העיריה טדי קולק ב־ישיבה לשכת המפלגה בירושלים.

ח"כ ברעם האשים את מר קולק בכך שהוא „נגמר את השליחות הצי־בורית" ומסיח דברים נגד אנשים הפועלים בשליחות ציבורית. הוא יצא נגד דבריו של מר קולק ש־יש לבחור אנשים מקצועיים למישרות מנגי ראש העיריה: „אין לנו כל כוונה לבחור ראש עיר שלא יהיה תלוי במפלגתי". ח"כ ברעם הוסיף כי ביו"ר המפלגה בירושלים אינו יכול להרשות שאיש מרכזי יעמיד המפ־לגה באור שלילי. לדבריו חייבת קו־דם כל המפלגה, לא ההנהגה, לש־כנע על לבביו של ראש העיר.

מר ברעם תקף את ראש העיריה גם בענין כנס האדיבלים בכל ה־עולם שנערך אשתקד בבירה: „יו־ני שלים היא עיר מיוחדת במינה, ולא יתכן שראש העיר יבוש על דעת עצמו אדיבלים ככל העולם ייחוו דעה בכנייה הבנוייה לפני שנוצץ עם כפלגתו, מה גם שלא נקבעה לירושלים עד כה תוכנית מיתאר של פיה יוכלו הבנוסים הפוליטיים לתת־וה הכעותי.

תגובת קולק

בהגיבו אמר מר קולק: „הטובה שאדם הנבחר לתפקיד בלשהו מזיין אינה כבירה אותו להיות אחראי לביצוע. לשם כך דרוש בכל מקצוע ספציפי. לדעתי בעיה זו חמובה בעיקר בירושלים הבנוכה משלא ב־בעיות כוכבוחי".

מר קולק האשים את ראשי מפלג־תו בכך שהם נסחפים לדברים שר־לים ולא כמים ליבם בבירה כשפקה לפיתוחה הפנכסכי של הבד. הוא גילה כי לפני חצי שנה נפגש לשי־חה כ„ארבע עיניים" עם כל ברעם ובה הודיע לו כי הוא עיף ולא יוכל כבראה להכהיך ולכהא בתפ־קיד ראש העיריה לארבע שנים נו־סמות.

ראש העיר חזר על טענתו כי ה־בכלה לא מתייחסת ברציות כס־פקה לבניית הצרים, לדבריו גם ראש עיריית הל־אביב יהושע רבינוביץ רידיר כרבו הסלטן הבקובי, פנחס אילון, תקפים בחריפות את המכ־שיה על יחסה לנשאים העירוניים, לבבי האפכותיו של מר ברעם בחר־

Newsweek
Issue July 31st 1972
★ EGYPT: THE HONEY-MOON IS OVER
★ CHESS: BOBBY'S NEXT MOVE?
הפצה בלעדית
סוכנות סטימצקי
ירושלים · תל־אביב · חיפה
נמל התעופה לוד
להשיג בכל מקום

Mc CALL'S
Issue June 1972
★ Husbands In Crisis: What Wives Seldom Know
★ The Strange Marriage Of Stalin's Daughter
etc. etc.
הפצה בלעדית
סוכנות סטימצקי
ירושלים · תל־אביב · חיפה
נמל התעופה לוד
להשיג בכל מקום

אטבואורת
מחבת
לאפשר אישי ואחות
אגמון
אלומיניום בע"מ

מקצוע פרוש בטחון

(*)
בני 16 ומעלה
מסיימי 9—12 שנות לימוד
נמשכת ההרשמה
לקורסים טכניים תעופתיים
במקצועות:
מכונאות ממוסים * חשמל ממוסים
מכשירות ממסים * אלקטרוניקה תעופתית
כל אחד מהקורסים הנ"ל נמשך כשנה וחצי. שכר לימוד 480 ל"י.
הלימודים ערוכים בביה"ס הטכני של חיל האויר בתנאי פנימיה
עם גיוסם לצה"ל ישרתו בוגרי הקורסים במקצועם בחיל האויר
פרטים והרשמה בכל לשכות הגיוס בארץ
בלשכות הסוכנות העירוניות בתל־אביב—יפו ובידעפון
לבוגרים מוענקת תעודת גמר מטעם משרד החינוך והתרבות.
(*) למקצועות האלקטרוניקה — בוגרי 10—12 שנות לימוד עד גיל 17 ו־9 חודשים.
(*) למקצועות האחזקה — בוגרי 9—11 שנות לימוד עד גיל 17.
בוגר ביה"ס הטכני של חיל האויר, הניגש לבחינות בגרות חיצוניות פטור מבחינות מוקדמות במקצועות פיסיקה, חשבון והנדסה.
בית הספר הטכני של חיל האויר חיפה

מחר ב־
ידיעות אחרונות
7 ימים השבועון לכל המשפחה
התוסף לשבת
סאדאת לאחר ההחלטה הגורלית
מאת יהושע חלמיש
השביתה ב„עלית" — מנהל מול פועל
מאת אביעזר גולן
אתה חושב — משמע אתה מטורף"
על הכחידי ששילם תבלשן היהודי הרוסי ויקטור פיינברג עבור רגש חזירות
מאת ויקטור פדוסייב
תוסן — לאור הזכרונות
מלך ירדן כפי שהוא מצטייר בספר זכרונותיו של מר צ'ארלס ג'ינסטון, מי שהיה שגריר בריטניה בירדן
מאת רות כהן, לונדון
עמק הטירות
מאת אהרן שמיר
הטיילת: רחוב המדרגות היורדות
מאת אהרן בכר
חוק־הריבית ז"ל
מאת דוד הורוביץ
אלקה זומר — הבלונדינית של כל המסכים
מאת עדית גוימן, בון
מיסתורין בחוף אשקלון
פרק נוסף מתוך הכאן־המתח־הפוליכי „האמת הכירבית"
מאת מיכאל בר־זוהר
הגביע הוא שלנו
פרק אחרון מכרונותיו של פלה, גדול הכדורגלנים
החיים המתוקים • תוכמת העני
משלי ציון מאת אדם ברוך
אופנת חורף פריזאי 1972-3
מדוריהם הקבועים של
חיים חפר, עמוס קינן, בועז עברון, דידי מנוסי וזיוה יריב
כל הדעות כל הידיעות בידיעות אחרונות

מרים (מליכה) הוטמן ד"ר דוד שערי
נשואים
ירושלים, ט"ו באב תשל"ב — 26.7.72
רח' שפעוני 41 ירושלים

„הגאה כפולה"
בסרם
„עזית של הצנחנים"
א. והנה אתה כהסרם הברוק.
ב. והנה עוד יהבר בראותך את ילדיך בוחקים והגיים.
הסרם הישראלי היחיד שכולם בוחאים בו כך.
„עזית של הצנחנים"
עפיי כפרי של כומה גבר

NEW PAPERBACKS
FONTANA
★ Levkas Man — Hammond Innes
★ Before Midnight — Rex Stout
ARROW BOOKS
★ Double For Murder — John Creasey
NEW ENGLISH LIBRARY
★ The Bedroom Sailors — Peter Baker
הפצה בלעדית
סוכנות סטימצקי
ירושלים · תל־אביב · חיפה
נמל התעופה לוד
להשיג בכל מקום

הכדרך ושלח עוד היום
תמורת כרטיסי הגרלה
של מגן דוד אדום שקבלת לביתך
והבטח השתתפותך בהגרלה
13000 פרסים

הלוח הכפול
עמודים: 13, 14, 15
הכל בכל כלול
בלוח הכפול

השבוע ביוטה
בהגילה 31/72
135,000* ל"י
מינימום פרס ראשון
* כפוף לאידעורים.
* * *
נחש נכונה ותזכה גם אתה
לוטו זו השיטה

היום
2 זכיות של
150,000 ל"י
150,000 ל"י
בהגרלת
מפעל הפיס
כרטיסים אחרונים, ליד אולם המפעל,
רחוב הפסטר 3, ת"א,
ביום ההגרלה עד שעה 6.55 בערב
הזמן בשעה 6 מקום יקחו שרטוטים לפני ההגרלה
— הכניסה העציבה —

לרותי, ג'קי, דפנה ומיכל.
עמכם אנו אבלים
על עודד כי איננו
משפ': אברבאה, אדיטה, בר־אורי, בוזקשטיין
יואי, בן, ציילקוב, שלה, תיירי

75 דקות נסיעה
מהנה ובטוחה
ברכבת המהירה
מחיפה לת"א
או מת"א לחיפה.
75
סע להנאתך ברכבת ישראל

גילוי דעת
של עובדי המינהל הבכירים בשירות המדינה

א. המועצה הארצית של עובדי המינהל הבכירים בשירות המדינה בישיבתה מיום 12 ביולי 1972 החליטה על הקמה חביפה נפרדת של העובדים הבכירים בשירות המדינה ועל פרישה עובדי המינהל הבכירים מהסתדרות עובדי המדינה.

ב. בפגישותינו עם יו"ר המחלקה לאיגוד מקצועי ומזכיר הסתדרות עובדי המדינה העלינו את הבעיות המיוחדות של שכבת המנהלים הבכירה והגשנו את התביעות הבאות:
1. דירוג מקצועי למנהלים במקביל לשאר הדירוגים המקצועיים המרשתת על „שכר שוה בעד עבודה בעלה ערך שוחי".
2. הכרה בחשיבה נפרדת של עובדי המינהל הבכירים במסגרת הסתדרות עובדי המדינה.
3. תשלום בעד שעות נוספות לפי שעות העבודה האמשיות.
4. זכות לפרישה מלאה בגיל 55 לאחר 25 שנות שירות.
5. תוספות והטבות אחרות כפי שייקבע בתפקידים דומים בדירוגים המקצועיים המקבילים.

ג. כתביעות השכר לשנת 1972/73 שהוגשו ע"י הסתדרות עובדי המדינה לצביב שירות המדינה ביום 5 ביולי 1972 לא נגלה התביעות הייקרות שלנו ולא היתה התייחסות לבעיותיה המיוחדות של שכבת המנהלים בשירות המדינה. לפיכך איננו רואים את הסתדרות עובדי המדינה מייצגת את העובדים הבכירים ואנו נעכור על תביעותינו כפי שהוגשו למוסדות המוסמכים ביום 23 בדצמבר 1972.

ד. המועצה הארצית ההליטה לקרוא לכנס ארצי של העובדים הבכירים בשירות המדינה לאישור ההחלטה המפורטת לעיל.

כנס עובדי המינהל הבכירים יתקיים ביום ה' 23 באגוסט 1972 בשעה 14.00 בבית מקולם בתל־אביב.

המועצה הארצית של המיבת עובדי המינהל הבכירים בשירות המדינה